

.....
.....

Zawiadomienie o zwołaniu sesji

Na podstawie art. 20 ust. 1 ustawy z dnia 8 marca 1990 r. o samorządzie gminnym /Dz. U. z 2001 r., Nr 142, poz.1591, ze zm./ - zwołuję **XVIII Sesję Rady Miejskiej w Sokółce na dzień 8 listopada 2011 r. (wtorek) o godz. 11⁰⁰ w Sokólskim Ośrodku Kultury (Kawiarnia Lira) ul.Grodzieńska 1**

Ustalam następujący porządek obrad:

1. Otwarcie sesji.
2. Przedstawienie porządku obrad.
3. Przyjęcie protokołu z XVII Sesji Rady Miejskiej.
4. Interpelacje i zapytania radnych.
5. Sprawozdanie Burmistrza z działalności w okresie między sesjami.
6. Projekt uchwały w sprawie zmiany budżetu gminy Sokółka na 2011 rok.
7. Projekt uchwały w sprawie określenia wysokości stawek podatku od nieruchomości.
8. Projekt uchwały w sprawie zwolnień w podatku od nieruchomości.
9. Projekt uchwały w sprawie określenia wzorów formularzy informacji i deklaracji podatkowych.
10. Projekt uchwały w sprawie stawek podatku od środków transportowych.
11. Projekt uchwały w sprawie przyjęcia Wieloletniego Programu Inwestycyjnego Gminy Sokółka na lata 2012-2016.
12. Projekt uchwały w sprawie złożenia wniosku w ramach Regionalnego Programu Operacyjnego Województwa Podlaskiego 2007-2013, Oś V, działanie 5.2 Odnawialne źródło energii pod nazwą „Energia słoneczna i wiatrowa alternatywą dla konwencjonalnych źródeł energii w gminie Sokółka.
13. Projekt uchwały w sprawie przystąpienia do opracowania planu zagospodarowania przestrzennego części terenów wsi Szyndziel Gilbowski.
14. Projekt uchwały w sprawie przystąpienia do opracowania zmiany miejscowego planu zagospodarowania przestrzennego części terenów wsi Karcze, Kraśniany i miasta Sokółka zatwierdzonego uchwałą Rady Miejskiej w Sokółce nr XXXIX/297/05 z dnia 29 listopada 2005r.
15. Projekt uchwały w sprawie przystąpienia do opracowania zmiany miejscowego planu zagospodarowania przestrzennego gminy Sokółka zatwierdzonego uchwałą Rady Miejskiej w Sokółce nr VI/42/99 z dnia 30 marca 1999r. w sprawie zmiany miejscowego planu zagospodarowania gminy Sokółka zatwierdzonego uchwałą nr XXXVI/123/83 Rady Narodowej Miasta i Gminy w Sokółce z dnia 8 grudnia 1983r. w zakresie wsi Karcze oraz uchwalenie miejscowego planu zagospodarowania przestrzennego na teren części wsi Karcze nie objęty planem.
16. Stanowisko Rady w sprawie:
 - a) wyrażenia zgody na skorzystanie przez Gminę Sokółka z prawa pierwokupu 75 udziałów ZZO Euro Sokółka Sp. z o.o.;
 - lub
 - b) wyrażenia zgody na nabycie 75 udziałów ZZO Euro Sokółka Sp. z o.o. przez PUK „Czyścioch bis” Sp. z o.o.
17. Odpowiedzi na zapytania i interpelacje radnych.
18. Wnioski, pytania, oświadczenia, komunikaty i apele radnych.

Do udziału w sesji zapraszam: Starostę Sokólskiego, Przewodniczącego Rady Powiatu, Kierowników jednostek gminnych, Przewodniczących rad osiedli i sołtysów, przedstawicieli organizacji pozarządowych, związków zawodowych i związków pracodawców.

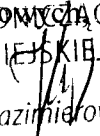
PRZEWODNICZĄCY
RADY MIEJSKIEJ

mgr Jerzy Kazimierz

**Zawiadomienie o zwołaniu
XVIII SESJI
RADY MIEJSKIEJ W SOKÓŁCE
wraz z projektami uchwał
i innymi załącznikami**



Sokółka 2011 r.

UCHWAŁA NR XVIII/./2011
RADY MIEJSKIEJ W SOKÓŁCE

z dnia 2011 roku

w sprawie zmiany budżetu gminy Sokółka na 2011 rok

Na podstawie art. 18 ust 2 pkt. 4 ustawy z dnia 8 marca 1990 roku o samorządzie gminnym (Dz.U. z 2001 r. Nr 142 poz. 1591 zmiany: z 2002 r. Nr 23 poz.220, Nr 62 poz. 558, Nr 113 poz. 984, Nr 214 poz. 1806, Nr 153 poz.1271 z 2003 r. Nr 80 poz. 717, Nr 162 poz. 1568, z 2004 r. Nr 102 poz. 1055, Nr 116 poz. 1203, z 2005 r. Nr 172 poz.1441, Nr 175 poz.1457, z 2006 r. Nr 17 poz.128, Nr 181 poz.1337 z 2007 r. Nr 48 poz.327, Nr 138 poz.974, Nr 173 poz.1218, z 2008 r. Nr 180 poz.1111, Nr 223 poz.1458, z 2009 roku Nr 52 poz.420, Nr 157 poz. 1241, z 2010 r. Nr 28 poz. 142 i poz.146, Nr 40 poz.230, Nr 106 poz.675) oraz art. 211, 212, 217 ust. 2, art. 235 i 236, ustawy z dnia 27 sierpnia 2009 roku o finansach publicznych (Dz. U. Nr 157 poz. 1240, zm. z 2010 r. Nr 28, poz. 146, Nr 123 poz. 835, Nr 152 poz.1020, Nr 96 poz.620, Nr 238 poz. 1578, Nr 257 poz.1726) uchwala się, co następuje:

§ 1. Dokonuje się zmian w szczegółowym planie dochodów zmniejszając o kwotę 146.058 zł, zgodnie z tabelą Nr 1.

§ 2. Dokonuje się zmian w szczegółowym planie wydatków zmniejszając o kwotę 146.058 zł.

§ 3. Dokonuje się przeniesień między działami, rozdziałami i paragrafami w szczegółowym planie wydatków zgodnie z tabelą Nr 2 do uchwały.

§ 4. Dokonuje się zmiany załącznika Nr 2 „Wykaz zadań inwestycyjnych i środków na ich realizację w roku 2011” do uchwały Nr VIII/35/2011 Rady Miejskiej w Sokółce z dnia 4 lutego 2011 roku – zgodnie z załącznikiem Nr 1 do niniejszej uchwały.

§ 5. 1.Plan po dokonanych zmianach wynosi:

1) Plan dochodów – 82.223.456 zł, w tym:

- dochody bieżące w kwocie - 57.351.046,
- dochody majątkowe w kwocie - 24.872.410 zł,

2) Plan wydatków – 92.114.157 zł, w tym:

- wydatki bieżące w kwocie - 54.725.669 zł,
- wydatki majątkowe w kwocie - 37.388.488 zł.

2. Deficyt budżetu wynosi – 9.890.701 zł.

3. Źródłem pokrycia deficytu budżetowego są przychody pochodzące z kredytów długoterminowych planowanych do zaciągnięcia w bankach krajowych.

4. Na spłatę kredytów w wysokości 4.320.000 zł, zaciągniętych w latach ubiegłych przeznacza się:

- a) wolne środki w kwocie – 1.880.907 zł,
- b) planowany do zaciągnięcia kredyt w kwocie – 2.439.093 zł.

§ 6. Wykonanie uchwały powierza się Burmistrzowi.

§ 7. Uchwała wchodzi w życie z dniem powzięcia.

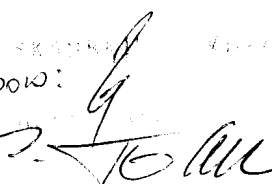
Spow: 

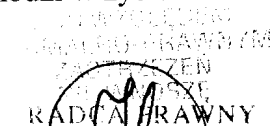
RADA MIEJSKA
SOKÓŁKA

dm. 21.10.2011 r.

Szczegółowy plan dochodów na 2011 rok

Tabela Nr 1 do uchwały...../2011 Rady Miejskiej w Sokółce z dnia 2011 roku

Dział	Rozdział	Paragraf	Treść	Przed zmianą	Zmiana	Po zmianie
754			Bezpieczeństwo publiczne i ochrona przeciwpożarowa	400 000,00	- 146 058,00	253 942,00
	75412		Ochotnicze straże pożarne	400 000,00	- 146 058,00	253 942,00
		2030	Dotacje celowe otrzymane z budżetu państwa na realizację własnych zadań bieżących gmin (związków gmin)	0,00	3 942,00	3 942,00
		6290	Środki na dofinansowanie własnych inwestycji gmin (związków gmin), powiatów (związków powiatów), samorządów województw, pozyskane z innych źródeł	150 000,00	- 150 000,00	0,00
Razem:				82 369 514,00	- 146 058,00	82 223 456,00

w złotych

Rodzaj zadania:

Poroz. z AR

Dział	Rozdział	§	Nazwa	Plan przed zmianą	Zmniejszenie	Zwiększenie	Plan po zmianach (5+6+7)
1	2	3	4	5	6	7	8
bieżące							
bieżące razem:				10 000,00	0,00	0,00	10 000,00
			w tym z tytułu dotacji i środków na finansowanie wydatków na realizację zadań finansowanych z udziałem środków, o których mowa w art. 5 ust. 1 pkt 2 i 3	0,00	0,00	0,00	0,00

Rodzaj zadania:

Własne

Dział	Rozdział	§	Nazwa	Plan przed zmianą	Zmniejszenie	Zwiększenie	Plan po zmianach (5+6+7)
1	2	3	4	5	6	7	8
bieżące							
754			Bezpieczeństwo publiczne i ochrona przeciwpożarowa	0,00	0,00	3 942,00	3 942,00
			w tym z tytułu dotacji i środków na finansowanie wydatków na realizację zadań finansowanych z udziałem środków, o których mowa w art. 5 ust. 1 pkt 2 i 3	0,00	0,00	0,00	0,00
	75412		Ochotnicze straże pożarne	0,00	0,00	3 942,00	3 942,00
			w tym z tytułu dotacji i środków na finansowanie wydatków na realizację zadań finansowanych z udziałem środków, o których mowa w art. 5 ust. 1 pkt 2 i 3	0,00	0,00	0,00	0,00
		2030	Dotacje celowe otrzymane z budżetu państwa na realizację własnych zadań bieżących gmin (związków gmin)	0,00	0,00	3 942,00	3 942,00
bieżące razem:				50 820 566,00	0,00	3 942,00	50 824 508,00
			w tym z tytułu dotacji i środków na finansowanie wydatków na realizację zadań finansowanych z udziałem środków, o których mowa w art. 5 ust. 1 pkt 2 i 3	1 806 051,00	0,00	0,00	1 806 051,00

majątkowe							
754			Bezpieczeństwo publiczne i ochrona przeciwpożarowa	400 000,00	-150 000,00	0,00	250 000,00
			w tym z tytułu dotacji i środków na finansowanie wydatków na realizację zadań finansowanych z udziałem środków, o których mowa w art. 5 ust. 1 pkt 2 i 3	0,00	0,00	0,00	0,00
	75412		Ochotnicze straże pożarne	400 000,00	-150 000,00	0,00	250 000,00

			w tym z tytułu dotacji i środków na finansowanie wydatków na realizację zadań finansowanych z udziałem środków, o których mowa w art. 5 ust. 1 pkt 2 i 3	0,00	0,00	0,00	0,00
		6290	Środki na dofinansowanie własnych inwestycji gmin (związków gmin), powiatów (związków powiatów), samorządów województw, pozyskane z innych źródeł	150 000,00	-150 000,00	0,00	0,00
majątkowe razem:				25 022 410,00	-150 000,00	0,00	24 872 410,00
			w tym z tytułu dotacji i środków na finansowanie wydatków na realizację zadań finansowanych z udziałem środków, o których mowa w art. 5 ust. 1 pkt 2 i 3	23 170 910,00	0,00	0,00	23 170 910,00

Rodzaj zadania:

Zlecone

Dział	Rozdział	§	Nazwa	Plan przed zmianą	Zmniejszenie	Zwiększenie	Plan po zmianach (5+6+7)
1	2	3	4	5	6	7	8
bieżące							
bieżące razem:				6 516 538,00	0,00	0,00	6 516 538,00
			w tym z tytułu dotacji i środków na finansowanie wydatków na realizację zadań finansowanych z udziałem środków, o których mowa w art. 5 ust. 1 pkt 2 i 3	0,00	0,00	0,00	0,00
Ogółem:				82 369 514,00	-150 000,00	3 942,00	82 223 456,00
			w tym z tytułu dotacji i środków na finansowanie wydatków na realizację zadań finansowanych z udziałem środków, o których mowa w art. 5 ust. 1 pkt 2 i 3	24 976 961,00	0,00	0,00	24 976 961,00

(* kol 2 do wykorzystania fakultatywnego)

Szczegółowy plan wydatków gminy Sokółka na 2011 rok

Tabela Nr 2 do uchwały Nr...../2011 Rady Miejskiej w Sokółce z dnia2011 roku

1

Dział	Rozdział	Paragraf	Treść	Przed zmianą	Zmiana	Po zmianie
600			Transport i łączność	9 283 628,00	- 40 000,00	9 243 628,00
	60016		Drogi publiczne gminne	5 397 317,00	- 40 000,00	5 357 317,00
		6050	Wydatki inwestycyjne jednostek budżetowych	4 431 000,00	- 40 000,00	4 391 000,00
754			Bezpieczeństwo publiczne i ochrona przeciwpożarowa	997 470,00	- 146 058,00	851 412,00
	75412		Ochotnicze straże pożarne	670 000,00	- 146 058,00	523 942,00
		4210	Zakup materiałów i wyposażenia	19 000,00	3 942,00	22 942,00
		6060	Wydatki na zakupy inwestycyjne jednostek budżetowych	600 000,00	- 150 000,00	450 000,00
801			Oświata i wychowanie	34 770 819,00	40 007,00	34 810 826,00
	80101		Szkoły podstawowe	16 301 448,00	32 530,00	16 333 978,00
		4010	Wynagrodzenia osobowe pracowników	8 599 690,00	21 000,00	8 620 690,00
		4110	Składki na ubezpieczenia społeczne	1 407 304,00	1 320,00	1 408 624,00
		4120	Składki na Fundusz Pracy	228 613,00	210,00	228 823,00
		6060	Wydatki na zakupy inwestycyjne jednostek budżetowych	11 272,00	10 000,00	21 272,00
	80104		Przedszkola	9 764 716,00	0,00	9 764 716,00
		4270	Zakup usług remontowych	69 200,00	- 50 000,00	19 200,00
		6050	Wydatki inwestycyjne jednostek budżetowych	57 000,00	50 000,00	107 000,00
	80110		Gimnazja	6 701 003,00	32 620,00	6 733 623,00
		4010	Wynagrodzenia osobowe pracowników	4 687 043,00	27 740,00	4 714 783,00
		4110	Składki na ubezpieczenia społeczne	759 676,00	4 200,00	763 876,00
		4120	Składki na Fundusz Pracy	118 781,00	680,00	119 461,00
	80146		Dokształcanie i doskonalenie nauczycieli	113 400,00	- 22 850,00	90 550,00
		4700	Szkolenia pracowników niebędących członkami korpusu służby cywilnej	80 540,00	- 22 850,00	57 690,00
	80195		Pozostała działalność	111 936,00	- 2 293,00	109 643,00
		4010	Wynagrodzenia osobowe pracowników	60 260,00	- 2 001,00	58 259,00
		4110	Składki na ubezpieczenia społeczne	9 654,00	- 260,00	9 394,00
		4120	Składki na Fundusz Pracy	2 614,00	- 32,00	2 582,00

854			Edukacyjna opieka wychowawcza	1 266 102,00	- 7,00	1 266 095,00
	85401		Świetlice szkolne	656 592,00	- 7,00	656 585,00
		4010	Wynagrodzenia osobowe pracowników	500 504,00	201,00	500 705,00
		4110	Składki na ubezpieczenia społeczne	78 249,00	- 50,00	78 199,00
		4120	Składki na Fundusz Pracy	11 858,00	- 158,00	11 700,00
Razem:				92 260 215,00	- 146 058,00	92 114 157,00

Rodzaj zadania: Poroz. z AR

Dział	Rozdział	§	Nazwa	Plan	Z tego														
					Wydatki bieżące	z tego:							Wydatki majątkowe	z tego:					
						wydatki jednostek budżetowych,	z tego:		dotacje na zadania bieżące	świadczenia na rzecz osób fizycznych;	wydatki na programy finansowane z udziałem środków, o których mowa w art. 5 ust. 1 pkt 2 i 3	wypłaty z tytułu poręczeń i gwarancji		obsługa długu	inwestycje i zakupy inwestycyjne	w tym:		zakup i objęcie akcji i udziałów oraz wniesienie wkładów do spółek prawa handlowego.	
1	2	3	4	5	6	7	8	9	10	11	12	13	14	15	16	17	18		
Wydatki razem:				przed zmianą	10 000,00	10 000,00	10 000,00	0,00	10 000,00	0,00	0,00	0,00	0,00	0,00	0,00	0,00	0,00	0,00	
				zmniejszenie	0,00	0,00	0,00	0,00	0,00	0,00	0,00	0,00	0,00	0,00	0,00	0,00	0,00	0,00	0,00
				zwiększenie	0,00	0,00	0,00	0,00	0,00	0,00	0,00	0,00	0,00	0,00	0,00	0,00	0,00	0,00	0,00
				po zmianach	10 000,00	10 000,00	10 000,00	0,00	10 000,00	0,00	0,00	0,00	0,00	0,00	0,00	0,00	0,00	0,00	0,00

Rodzaj zadania: Poroz. z JST

Dział	Rozdział	§	Nazwa	Plan	Z tego														
					Wydatki bieżące	z tego:								Wydatki majątkowe	z tego:				
						wydatki jednostek budżetowych,	z tego:		dotacje na zadania bieżące	świadczenia na rzecz osób fizycznych;	wydatki na programy finansowane z udziałem środków, o których mowa w art. 5 ust. 1 pkt 2 i 3	wypłaty z tytułu poręczeń i gwarancji	obsługa długu		inwestycje i zakupy inwestycyjne	w tym:	zakup i objęcie akcji i udziałów oraz wniesienie wkładów do spółek prawa handlowego.		
1	2	3	4	5	6	7	8	9	10	11	12	13	14	15	16	17	18		
Wydatki razem:				przed zmianą	271 000,00	60 000,00	0,00	0,00	0,00	60 000,00	0,00	0,00	0,00	0,00	211 000,00	211 000,00	0,00	0,00	
				zmniejszenie	0,00	0,00	0,00	0,00	0,00	0,00	0,00	0,00	0,00	0,00	0,00	0,00	0,00	0,00	0,00
				zwiększenie	0,00	0,00	0,00	0,00	0,00	0,00	0,00	0,00	0,00	0,00	0,00	0,00	0,00	0,00	0,00
				po zmianach	271 000,00	60 000,00	0,00	0,00	0,00	60 000,00	0,00	0,00	0,00	0,00	0,00	211 000,00	211 000,00	0,00	0,00

Rodzaj zadania: Porozumienia

Dział	Rozdział	§	Nazwa	Plan	Z tego													
					Wydatki bieżące	z tego:							Wydatki majątkowe	z tego:				
						wydatki jednostek budżetowych,	z tego:		dotacje na zadania bieżące	świadczenia na rzecz osób fizycznych;	wydatki na programy finansowane z udziałem środków, o których mowa w art. 5 ust. 1 pkt 2 i 3	wyплаты z tytułu poręczeń i gwarancji		obsługa długu	inwestycje i zakupy inwestycyjne	w tym:		
	wynagrodzenia i składki od nich naliczane	wydatki związane z realizacją ich statutowych zadań;											na programy finansowane z udziałem środków, o których mowa w art. 5 ust. 1 pkt 2 i 3,			zakup i objęcie akcji i udziałów oraz wniesienie wkładów do spółek prawa handlowego.		
1	2	3	4	5	6	7	8	9	10	11	12	13	14	15	16	17	18	
Wydatki razem:				przed zmianą	5 000,00	5 000,00	5 000,00	0,00	5 000,00	0,00	0,00	0,00	0,00	0,00	0,00	0,00	0,00	
				zmniejszenie	0,00	0,00	0,00	0,00	0,00	0,00	0,00	0,00	0,00	0,00	0,00	0,00	0,00	0,00
				zwiększenie	0,00	0,00	0,00	0,00	0,00	0,00	0,00	0,00	0,00	0,00	0,00	0,00	0,00	0,00
				po zmianach	5 000,00	5 000,00	5 000,00	0,00	5 000,00	0,00	0,00	0,00	0,00	0,00	0,00	0,00	0,00	0,00

Rodzaj zadania: Własne

Dział	Rozdział	§	Nazwa	Plan	Z tego												
					Wydatki bieżące	z tego:							Wydatki majątkowe	z tego:			
						wydatki jednostek budżetowych,	z tego:		dotacje na zadania bieżące	świadczenia na rzecz osób fizycznych;	wydatki na programy finansowane z udziałem środków, o których mowa w art. 5 ust. 1 pkt 2 i 3	wypłaty z tytułu poręczeń i gwarancji		obsługa długu	inwestycje i zakupy inwestycyjne	w tym:	zakup i objęcie akcji i udziałów oraz wniesienie wkładów do spółek prawa handlowego.
1	2	3	4	5	6	7	8	9	10	11	12	13	14	15	16	17	18

600		Transport i łączność	przed zmianą	9 022 628,00	2 098 628,00	1 696 317,00	0,00	1 696 317,00	0,00	0,00	402 311,00	0,00	0,00	6 924 000,00	6 924 000,00	2 493 000,00	0,00
			zmniejszenie	-40 000,00	0,00	0,00	0,00	0,00	0,00	0,00	0,00	0,00	0,00	-40 000,00	-40 000,00	0,00	0,00
			zwiększenie	0,00	0,00	0,00	0,00	0,00	0,00	0,00	0,00	0,00	0,00	0,00	0,00	0,00	0,00
			po zmianach	8 982 628,00	2 098 628,00	1 696 317,00	0,00	1 696 317,00	0,00	0,00	402 311,00	0,00	0,00	6 884 000,00	6 884 000,00	2 493 000,00	0,00
60016		Drogi publiczne gminne	przed zmianą	5 397 317,00	966 317,00	966 317,00	0,00	966 317,00	0,00	0,00	0,00	0,00	0,00	4 431 000,00	4 431 000,00	0,00	0,00
			zmniejszenie	-40 000,00	0,00	0,00	0,00	0,00	0,00	0,00	0,00	0,00	0,00	-40 000,00	-40 000,00	0,00	0,00
			zwiększenie	0,00	0,00	0,00	0,00	0,00	0,00	0,00	0,00	0,00	0,00	0,00	0,00	0,00	0,00
			po zmianach	5 357 317,00	966 317,00	966 317,00	0,00	966 317,00	0,00	0,00	0,00	0,00	0,00	4 391 000,00	4 391 000,00	0,00	0,00
6050		Wydatki inwestycyjne jednostek budżetowych	przed zmianą	4 431 000,00	0,00	0,00	0,00	0,00	0,00	0,00	0,00	0,00	0,00	4 431 000,00	4 431 000,00	0,00	0,00
			zmniejszenie	-40 000,00	0,00	0,00	0,00	0,00	0,00	0,00	0,00	0,00	0,00	-40 000,00	-40 000,00	0,00	0,00
			zwiększenie	0,00	0,00	0,00	0,00	0,00	0,00	0,00	0,00	0,00	0,00	0,00	0,00	0,00	0,00
			po zmianach	4 391 000,00	0,00	0,00	0,00	0,00	0,00	0,00	0,00	0,00	0,00	4 391 000,00	4 391 000,00	0,00	0,00
754		Bezpieczeństwo publiczne i ochrona przeciwpożarowa	przed zmianą	992 470,00	392 470,00	389 470,00	320 780,00	68 690,00	0,00	3 000,00	0,00	0,00	0,00	600 000,00	600 000,00	0,00	0,00
			zmniejszenie	-150 000,00	0,00	0,00	0,00	0,00	0,00	0,00	0,00	0,00	0,00	-150 000,00	-150 000,00	0,00	0,00
			zwiększenie	3 942,00	3 942,00	3 942,00	0,00	3 942,00	0,00	0,00	0,00	0,00	0,00	0,00	0,00	0,00	0,00
			po zmianach	846 412,00	396 412,00	393 412,00	320 780,00	72 632,00	0,00	3 000,00	0,00	0,00	0,00	450 000,00	450 000,00	0,00	0,00
75412		Ochotnicze straż pożarne	przed zmianą	670 000,00	70 000,00	70 000,00	29 700,00	40 300,00	0,00	0,00	0,00	0,00	0,00	600 000,00	600 000,00	0,00	0,00
			zmniejszenie	-150 000,00	0,00	0,00	0,00	0,00	0,00	0,00	0,00	0,00	0,00	-150 000,00	-150 000,00	0,00	0,00
			zwiększenie	3 942,00	3 942,00	3 942,00	0,00	3 942,00	0,00	0,00	0,00	0,00	0,00	0,00	0,00	0,00	0,00
			po zmianach	523 942,00	73 942,00	73 942,00	29 700,00	44 242,00	0,00	0,00	0,00	0,00	0,00	450 000,00	450 000,00	0,00	0,00
4210		Zakup materiałów i wyposażenia	przed zmianą	19 000,00	19 000,00	19 000,00	0,00	19 000,00	0,00	0,00	0,00	0,00	0,00	0,00	0,00	0,00	0,00
			zmniejszenie	0,00	0,00	0,00	0,00	0,00	0,00	0,00	0,00	0,00	0,00	0,00	0,00	0,00	0,00
			zwiększenie	3 942,00	3 942,00	3 942,00	0,00	3 942,00	0,00	0,00	0,00	0,00	0,00	0,00	0,00	0,00	0,00
			po zmianach	22 942,00	22 942,00	22 942,00	0,00	22 942,00	0,00	0,00	0,00	0,00	0,00	0,00	0,00	0,00	0,00
6060		Wydatki na zakupy inwestycyjne jednostek budżetowych	przed zmianą	600 000,00	0,00	0,00	0,00	0,00	0,00	0,00	0,00	0,00	0,00	600 000,00	600 000,00	0,00	0,00
			zmniejszenie	-150 000,00	0,00	0,00	0,00	0,00	0,00	0,00	0,00	0,00	0,00	-150 000,00	-150 000,00	0,00	0,00
			zwiększenie	0,00	0,00	0,00	0,00	0,00	0,00	0,00	0,00	0,00	0,00	0,00	0,00	0,00	0,00
			po zmianach	450 000,00	0,00	0,00	0,00	0,00	0,00	0,00	0,00	0,00	0,00	450 000,00	450 000,00	0,00	0,00
801		Oświata i wychowanie	przed zmianą	34 770 819,00	24 904 301,00	24 458 302,00	20 518 131,00	3 940 171,00	225 000,00	207 099,00	13 900,00	0,00	0,00	9 868 518,00	9 868 518,00	6 301 798,00	0,00
			zmniejszenie	-75 143,00	-75 143,00	-75 143,00	-2 293,00	-72 850,00	0,00	0,00	0,00	0,00	0,00	0,00	0,00	0,00	0,00
			zwiększenie	115 150,00	55 150,00	55 150,00	0,00	0,00	0,00	0,00	0,00	0,00	0,00	60 000,00	60 000,00	0,00	0,00
			po zmianach	34 810 826,00	24 884 308,00	24 438 309,00	20 570 988,00	3 867 321,00	225 000,00	207 099,00	13 900,00	0,00	0,00	9 928 518,00	9 928 518,00	6 301 798,00	0,00
80101		Szkoły podstawowe	przed zmianą	16 301 448,00	12 853 659,00	12 458 583,00	10 889 896,00	1 588 687,00	210 000,00	187 076,00	0,00	0,00	0,00	3 447 789,00	3 447 789,00	0,00	0,00
			zmniejszenie	0,00	0,00	0,00	0,00	0,00	0,00	0,00	0,00	0,00	0,00	0,00	0,00	0,00	0,00
			zwiększenie	32 530,00	22 530,00	22 530,00	22 530,00	0,00	0,00	0,00	0,00	0,00	0,00	10 000,00	10 000,00	0,00	0,00
			po zmianach	16 333 978,00	12 876 189,00	12 479 113,00	10 912 426,00	1 588 687,00	210 000,00	187 076,00	0,00	0,00	0,00	3 457 789,00	3 457 789,00	0,00	0,00
4010		Wynagrodzenia osobowe pracowników	przed zmianą	8 599 690,00	8 599 690,00	8 599 690,00	8 599 690,00	0,00	0,00	0,00	0,00	0,00	0,00	0,00	0,00	0,00	0,00
			zmniejszenie	0,00	0,00	0,00	0,00	0,00	0,00	0,00	0,00	0,00	0,00	0,00	0,00	0,00	0,00
			zwiększenie	21 000,00	21 000,00	21 000,00	21 000,00	0,00	0,00	0,00	0,00	0,00	0,00	0,00	0,00	0,00	0,00
			po zmianach	8 620 690,00	8 620 690,00	8 620 690,00	8 620 690,00	0,00	0,00	0,00	0,00	0,00	0,00	0,00	0,00	0,00	0,00
4110		Składki na ubezpieczenia społeczne	przed zmianą	1 407 304,00	1 407 304,00	1 407 304,00	1 407 304,00	0,00	0,00	0,00	0,00	0,00	0,00	0,00	0,00	0,00	0,00
			zmniejszenie	0,00	0,00	0,00	0,00	0,00	0,00	0,00	0,00	0,00	0,00	0,00	0,00	0,00	0,00
			zwiększenie	1 320,00	1 320,00	1 320,00	1 320,00	0,00	0,00	0,00	0,00	0,00	0,00	0,00	0,00	0,00	0,00
			po zmianach	1 408 624,00	1 408 624,00	1 408 624,00	1 408 624,00	0,00	0,00	0,00	0,00	0,00	0,00	0,00	0,00	0,00	0,00
4120		Składki na Fundusz Pracy	przed zmianą	228 613,00	228 613,00	228 613,00	228 613,00	0,00	0,00	0,00	0,00	0,00	0,00	0,00	0,00	0,00	0,00
			zmniejszenie	0,00	0,00	0,00	0,00	0,00	0,00	0,00	0,00	0,00	0,00	0,00	0,00	0,00	0,00
			zwiększenie	210,00	210,00	210,00	210,00	0,00	0,00	0,00	0,00	0,00	0,00	0,00	0,00	0,00	0,00
			po zmianach	228 823,00	228 823,00	228 823,00	228 823,00	0,00	0,00	0,00	0,00	0,00	0,00	0,00	0,00	0,00	0,00
6060		Wydatki na zakupy inwestycyjne jednostek budżetowych	przed zmianą	11 272,00	0,00	0,00	0,00	0,00	0,00	0,00	0,00	0,00	0,00	11 272,00	11 272,00	0,00	0,00
			zmniejszenie	0,00	0,00	0,00	0,00	0,00	0,00	0,00	0,00	0,00	0,00	0,00	0,00	0,00	0,00
			zwiększenie	10 000,00	0,00	0,00	0,00	0,00	0,00	0,00	0,00	0,00	0,00	10 000,00	10 000,00	0,00	0,00
			po zmianach	21 272,00	0,00	0,00	0,00	0,00	0,00	0,00	0,00	0,00	0,00	21 272,00	21 272,00	0,00	0,00
80104		Przedszkola	przed zmianą	9 764 716,00	3 345 987,00	3 318 678,00	2 620 169,00	698 509,00	5 000,00	8 409,00	13 900,00	0,00	0,00	6 418 729,00	6 418 729,00	6 301 798,00	0,00
			zmniejszenie	-50 000,00	-50 000,00	-50 000,00	0,00	-50 000,00	0,00	0,00	0,00	0,00	0,00	0,00	0,00	0,00	0,00
			zwiększenie	50 000,00	0,00	0,00	0,00	0,00	0,00	0,00	0,00	0,00	0,00	50 000,00	50 000,00	0,00	0,00
			po zmianach	9 764 716,00	3 295 987,00	3 268 678,00	2 620 169,00	648 509,00	5 000,00	8 409,00	13 900,00	0,00	0,00	6 468 729,00	6 468 729,00	6 301 798,00	0,00
4270		Zakup usług remontowych	przed zmianą	69 200,00	69 200,00	69 200,00	0,00	69 200,00	0,00	0,00	0,00	0,00	0,00	0,00	0,00	0,00	0,00
			zmniejszenie	-50 000,00	-50 000,00	-50 000,00	0,00	-50 000,00	0,00	0,00	0,00	0,00	0,00	0,00	0,00	0,00	0,00
			zwiększenie	0,00	0,00	0,00	0,00	0,00	0,00	0,00	0,00	0,00	0,00	0,00	0,00	0,00	0,00
			po zmianach	19 200,00	19 200,00	19 200,00	0,00	19 200,00	0,00	0,00	0,00	0,00	0,00	0,00	0,00	0,00	0,00

		6050	Wydatki inwestycyjne jednostek budżetowych	przed zmianą	57 000,00	0,00	0,00	0,00	0,00	0,00	0,00	0,00	0,00	0,00	57 000,00	57 000,00	0,00	0,00
				zmniejszenie	0,00	0,00	0,00	0,00	0,00	0,00	0,00	0,00	0,00	0,00	0,00	0,00	0,00	0,00
				zwiększenie	50 000,00	0,00	0,00	0,00	0,00	0,00	0,00	0,00	0,00	0,00	50 000,00	50 000,00	0,00	0,00
				po zmianach	107 000,00	0,00	0,00	0,00	0,00	0,00	0,00	0,00	0,00	0,00	107 000,00	107 000,00	0,00	0,00
	80110	Gimnazja		przed zmianą	6 701 003,00	6 701 003,00	6 693 389,00	5 917 702,00	775 687,00	0,00	7 614,00	0,00	0,00	0,00	0,00	0,00	0,00	0,00
				zmniejszenie	0,00	0,00	0,00	0,00	0,00	0,00	0,00	0,00	0,00	0,00	0,00	0,00	0,00	0,00
				zwiększenie	32 620,00	32 620,00	32 620,00	32 620,00	0,00	0,00	0,00	0,00	0,00	0,00	0,00	0,00	0,00	0,00
				po zmianach	6 733 623,00	6 733 623,00	6 726 009,00	5 950 322,00	775 687,00	0,00	7 614,00	0,00	0,00	0,00	0,00	0,00	0,00	0,00
		4010	Wynagrodzenia osobowe pracowników	przed zmianą	4 687 043,00	4 687 043,00	4 687 043,00	4 687 043,00	0,00	0,00	0,00	0,00	0,00	0,00	0,00	0,00	0,00	0,00
				zmniejszenie	0,00	0,00	0,00	0,00	0,00	0,00	0,00	0,00	0,00	0,00	0,00	0,00	0,00	0,00
				zwiększenie	27 740,00	27 740,00	27 740,00	27 740,00	0,00	0,00	0,00	0,00	0,00	0,00	0,00	0,00	0,00	0,00
				po zmianach	4 714 783,00	4 714 783,00	4 714 783,00	4 714 783,00	0,00	0,00	0,00	0,00	0,00	0,00	0,00	0,00	0,00	0,00
		4110	Składki na ubezpieczenia społeczne	przed zmianą	759 676,00	759 676,00	759 676,00	759 676,00	0,00	0,00	0,00	0,00	0,00	0,00	0,00	0,00	0,00	0,00
				zmniejszenie	0,00	0,00	0,00	0,00	0,00	0,00	0,00	0,00	0,00	0,00	0,00	0,00	0,00	0,00
				zwiększenie	4 200,00	4 200,00	4 200,00	4 200,00	0,00	0,00	0,00	0,00	0,00	0,00	0,00	0,00	0,00	0,00
				po zmianach	763 876,00	763 876,00	763 876,00	763 876,00	0,00	0,00	0,00	0,00	0,00	0,00	0,00	0,00	0,00	0,00
		4120	Składki na Fundusz Pracy	przed zmianą	118 781,00	118 781,00	118 781,00	118 781,00	0,00	0,00	0,00	0,00	0,00	0,00	0,00	0,00	0,00	0,00
				zmniejszenie	0,00	0,00	0,00	0,00	0,00	0,00	0,00	0,00	0,00	0,00	0,00	0,00	0,00	0,00
				zwiększenie	680,00	680,00	680,00	680,00	0,00	0,00	0,00	0,00	0,00	0,00	0,00	0,00	0,00	0,00
				po zmianach	119 461,00	119 461,00	119 461,00	119 461,00	0,00	0,00	0,00	0,00	0,00	0,00	0,00	0,00	0,00	0,00
	80146	Dokształcanie i doskonalenie nauczycieli		przed zmianą	113 400,00	113 400,00	113 400,00	0,00	113 400,00	0,00	0,00	0,00	0,00	0,00	0,00	0,00	0,00	0,00
				zmniejszenie	-22 850,00	-22 850,00	-22 850,00	0,00	-22 850,00	0,00	0,00	0,00	0,00	0,00	0,00	0,00	0,00	0,00
				zwiększenie	0,00	0,00	0,00	0,00	0,00	0,00	0,00	0,00	0,00	0,00	0,00	0,00	0,00	0,00
				po zmianach	90 550,00	90 550,00	90 550,00	0,00	90 550,00	0,00	0,00	0,00	0,00	0,00	0,00	0,00	0,00	0,00
		4700	Szkolenia pracowników niebędących członkami korpusu służby cywilnej	przed zmianą	80 540,00	80 540,00	80 540,00	0,00	80 540,00	0,00	0,00	0,00	0,00	0,00	0,00	0,00	0,00	0,00
				zmniejszenie	-22 850,00	-22 850,00	-22 850,00	0,00	-22 850,00	0,00	0,00	0,00	0,00	0,00	0,00	0,00	0,00	0,00
				zwiększenie	0,00	0,00	0,00	0,00	0,00	0,00	0,00	0,00	0,00	0,00	0,00	0,00	0,00	0,00
				po zmianach	57 690,00	57 690,00	57 690,00	0,00	57 690,00	0,00	0,00	0,00	0,00	0,00	0,00	0,00	0,00	0,00
	80195	Pozostała działalność		przed zmianą	111 936,00	111 936,00	97 936,00	74 090,00	23 846,00	10 000,00	4 000,00	0,00	0,00	0,00	0,00	0,00	0,00	0,00
				zmniejszenie	-2 293,00	-2 293,00	-2 293,00	-2 293,00	0,00	0,00	0,00	0,00	0,00	0,00	0,00	0,00	0,00	0,00
				zwiększenie	0,00	0,00	0,00	0,00	0,00	0,00	0,00	0,00	0,00	0,00	0,00	0,00	0,00	0,00
				po zmianach	109 643,00	109 643,00	95 643,00	71 797,00	23 846,00	10 000,00	4 000,00	0,00	0,00	0,00	0,00	0,00	0,00	0,00
		4010	Wynagrodzenia osobowe pracowników	przed zmianą	60 260,00	60 260,00	60 260,00	60 260,00	0,00	0,00	0,00	0,00	0,00	0,00	0,00	0,00	0,00	0,00
				zmniejszenie	-2 001,00	-2 001,00	-2 001,00	-2 001,00	0,00	0,00	0,00	0,00	0,00	0,00	0,00	0,00	0,00	0,00
				zwiększenie	0,00	0,00	0,00	0,00	0,00	0,00	0,00	0,00	0,00	0,00	0,00	0,00	0,00	0,00
				po zmianach	58 259,00	58 259,00	58 259,00	58 259,00	0,00	0,00	0,00	0,00	0,00	0,00	0,00	0,00	0,00	0,00
		4110	Składki na ubezpieczenia społeczne	przed zmianą	9 654,00	9 654,00	9 654,00	9 654,00	0,00	0,00	0,00	0,00	0,00	0,00	0,00	0,00	0,00	0,00
				zmniejszenie	-260,00	-260,00	-260,00	-260,00	0,00	0,00	0,00	0,00	0,00	0,00	0,00	0,00	0,00	0,00
				zwiększenie	0,00	0,00	0,00	0,00	0,00	0,00	0,00	0,00	0,00	0,00	0,00	0,00	0,00	0,00
				po zmianach	9 394,00	9 394,00	9 394,00	9 394,00	0,00	0,00	0,00	0,00	0,00	0,00	0,00	0,00	0,00	0,00
		4120	Składki na Fundusz Pracy	przed zmianą	2 614,00	2 614,00	2 614,00	2 614,00	0,00	0,00	0,00	0,00	0,00	0,00	0,00	0,00	0,00	0,00
				zmniejszenie	-32,00	-32,00	-32,00	-32,00	0,00	0,00	0,00	0,00	0,00	0,00	0,00	0,00	0,00	0,00
				zwiększenie	0,00	0,00	0,00	0,00	0,00	0,00	0,00	0,00	0,00	0,00	0,00	0,00	0,00	0,00
				po zmianach	2 582,00	2 582,00	2 582,00	2 582,00	0,00	0,00	0,00	0,00	0,00	0,00	0,00	0,00	0,00	0,00
	854	Edukacyjna opieka wychowawcza		przed zmianą	1 266 102,00	1 266 102,00	656 592,00	626 985,00	29 607,00	0,00	609 510,00	0,00	0,00	0,00	0,00	0,00	0,00	0,00
				zmniejszenie	-208,00	-208,00	-208,00	-208,00	0,00	0,00	0,00	0,00	0,00	0,00	0,00	0,00	0,00	0,00
				zwiększenie	201,00	201,00	201,00	201,00	0,00	0,00	0,00	0,00	0,00	0,00	0,00	0,00	0,00	0,00
				po zmianach	1 266 095,00	1 266 095,00	656 585,00	626 978,00	29 607,00	0,00	609 510,00	0,00	0,00	0,00	0,00	0,00	0,00	0,00
	85401	Świetlice szkolne		przed zmianą	656 592,00	656 592,00	656 592,00	626 985,00	29 607,00	0,00	0,00	0,00	0,00	0,00	0,00	0,00	0,00	0,00
				zmniejszenie	-208,00	-208,00	-208,00	-208,00	0,00	0,00	0,00	0,00	0,00	0,00	0,00	0,00	0,00	0,00
				zwiększenie	201,00	201,00	201,00	201,00	0,00	0,00	0,00	0,00	0,00	0,00	0,00	0,00	0,00	0,00
				po zmianach	656 585,00	656 585,00	656 585,00	626 978,00	29 607,00	0,00	0,00	0,00	0,00	0,00	0,00	0,00	0,00	0,00
		4010	Wynagrodzenia osobowe pracowników	przed zmianą	500 504,00	500 504,00	500 504,00	500 504,00	0,00	0,00	0,00	0,00	0,00	0,00	0,00	0,00	0,00	0,00
				zmniejszenie	0,00	0,00	0,00	0,00	0,00	0,00	0,00	0,00	0,00	0,00	0,00	0,00	0,00	0,00
				zwiększenie	201,00	201,00	201,00	201,00	0,00	0,00	0,00	0,00	0,00	0,00	0,00	0,00	0,00	0,00
				po zmianach	500 705,00	500 705,00	500 705,00	500 705,00	0,00	0,00	0,00	0,00	0,00	0,00	0,00	0,00	0,00	0,00
		4110	Składki na ubezpieczenia społeczne	przed zmianą	78 249,00	78 249,00	78 249,00	78 249,00	0,00	0,00	0,00	0,00	0,00	0,00	0,00	0,00	0,00	0,00
				zmniejszenie	-50,00	-50,00	-50,00	-50,00	0,00	0,00	0,00	0,00	0,00	0,00	0,00	0,00	0,00	0,00
				zwiększenie	0,00	0,00	0,00	0,00	0,00	0,00	0,00	0,00	0,00	0,00	0,00	0,00	0,00	0,00
				po zmianach	78 199,00	78 199,00	78 199,00	78 199,00	0,00	0,00	0,00	0,00	0,00	0,00	0,00	0,00	0,00	0,00

		4120	Składki na Fundusz Pracy	przed zmianą	11 858,00	11 858,00	11 858,00	11 858,00	0,00	0,00	0,00	0,00	0,00	0,00	0,00	0,00	0,00
				zmniejszenie	-158,00	-158,00	-158,00	-158,00	0,00	0,00	0,00	0,00	0,00	0,00	0,00	0,00	0,00
				zwiększenie	0,00	0,00	0,00	0,00	0,00	0,00	0,00	0,00	0,00	0,00	0,00	0,00	0,00
				po zmianach	11 700,00	11 700,00	11 700,00	11 700,00	0,00	0,00	0,00	0,00	0,00	0,00	0,00	0,00	0,00
Wydatki razem:				przed zmianą	85 467 677,00	48 150 208,00	37 666 682,00	26 639 127,00	11 027 555,00	2 305 443,00	5 685 959,00	1 992 124,00	0,00	500 000,00	37 307 469,00	37 307 469,00	25 592 849,00
				zmniejszenie	-265 351,00	-75 351,00	-75 351,00	-2 501,00	-72 850,00	0,00	0,00	0,00	0,00	-190 000,00	-190 000,00	0,00	0,00
				zwiększenie	119 293,00	59 293,00	59 293,00	55 351,00	3 942,00	0,00	0,00	0,00	0,00	60 000,00	60 000,00	0,00	0,00
				po zmianach	85 311 619,00	48 134 150,00	37 650 624,00	26 691 977,00	10 958 647,00	2 305 443,00	5 685 959,00	1 992 124,00	0,00	500 000,00	37 177 469,00	37 177 469,00	25 592 849,00

Rodzaj zadania: Zlecone

Dział	Rozdział	§	Nazwa	Plan	Z tego												
					Wydatki bieżące	z tego:							Wydatki majątkowe	z tego:			
						wydatki jednostek budżetowych,	z tego:		dotacje na zadania bieżące	świadczenia na rzecz osób fizycznych;	wydatki na programy finansowane z udziałem środków, o których mowa w art. 5 ust. 1 pkt 2 i 3	wyплаты z tytułu poręczeń i gwarancji	obsługa długu	inwestycje i zakupy inwestycyjne	w tym:		zakup i objęcie akcji i udziałów oraz wniesienie wkładów do spółek prawa handlowego.
							wynagrodzenia i składki od nich naliczane	wydatki związane z realizacją ich statutowych zadań;							na programy finansowane z udziałem środków, o których mowa w art. 5 ust. 1 pkt 2 i 3,		
1	2	3	4	5	6	7	8	9	10	11	12	13	14	15	16	17	18
Wydatki razem:				przed zmianą	6 516 538,00	6 516 538,00	800 539,00	587 182,00	213 357,00	0,00	5 715 999,00	0,00	0,00	0,00	0,00	0,00	0,00
				zmniejszenie	0,00	0,00	0,00	0,00	0,00	0,00	0,00	0,00	0,00	0,00	0,00	0,00	0,00
				zwiększenie	0,00	0,00	0,00	0,00	0,00	0,00	0,00	0,00	0,00	0,00	0,00	0,00	0,00
				po zmianach	6 516 538,00	6 516 538,00	800 539,00	587 182,00	213 357,00	0,00	5 715 999,00	0,00	0,00	0,00	0,00	0,00	0,00

Załącznik Nr 4 do uchwały Nr XVIII/.../2011 Rady Miejskiej w Sokółce z dnia 2011 roku

Zmieniający Załącznik Nr 2 do uchwały Nr VIII/35/2011 Rady Miejskiej w Sokółce z dnia 4 lutego 2011 r.

Wykaz zadań inwestycyjnych i środków na ich realizację w roku 2011

Nazwa zadania inwestycyjnego i jego lokalizacja (klasyfikacja budżetowa – rozdział)	Rok <u>rozpocz.</u> <u>zakończ.</u>	Wartość kosztorysowa zadania	Dotychczas poniesione wydatki (do końca 2010 r)	Środki wynikające z planów na 2011 rok	w tym						
					Środki własne budżetowe	Środki z własnych funduszy celowych	Wpłaty ludności	Środki z budżetu państwa	Dotacje bezzwrotne z funduszy celowych	Kredyty i pożyczki	Inne środki (np. party- cypacja innych jednostek)
1	2	3	4	5	6	7	8	9	10	11	12
I Zadania kontynuowane											
1. Budowa wodociągu wiejskiego we wsiach Sokolany, Sierbowce, Żuki i Plebanowce (01010 § 6050)	<u>2007</u> 2012	2 250 000	79 200	430 000						430 000	
2. Wykonanie nawierzchni na ul. Krasickiego, Świerkowa, Piękna (60016 § 6050)	<u>2007</u> 2012	1 837 950	1 487 950	350 000						350 000	
3. Wykonanie nawierzchni utwardzonej wraz z chodnikami na ul. Słoneczna, Wesoła (60016 § 6050)	<u>2009</u> 2011	1 387 697	1 095 697	292 000						292 000	
4. Wykonanie nawierzchni i chodników na ul. Polnej (60016 § 6050)	<u>2010</u> 2011	865 281	679 281	186 000						186 000	
5. Wykonanie nawierzchni i chodników ul. 3 Maja - I etap (60016 § 6050)	<u>2010</u> 2012	700 000	30 000	280 000						280 000	
6. Wykonanie nawierzchni na ul. Plac Kościuszki (koło kina) 60016 § 6050	<u>2010</u> 2011	711 500	61 500	650 000						650 000	
7. Wykonanie infrastruktury technicznej na ul. Nadrzecznej (60016 § 6050)	<u>2010</u> 2011	459 635	51 135	408 500						408 500	
8. Przeciwdziałanie wykluczeniu cyfrowemu (60053 § 6057, 6059)	<u>2010</u> 2013	3 859 300	29 274	2 493 000					1 715 300	777 700	
9. Termomodernizacja budynku szkoły ZSO (80101 § 6050)	<u>2009</u> 2011	2 024 723	515 578	969 017	697 275					271 742	
10. Budowa sali gimnastycznej przy Zespole Szkół Integracyjnej w Sokółce (80101 § 6050)	<u>2008</u> 2012	4 010 270	112 860	2 060 000	924 510			100 000		1 035 490	
11. Wykonanie wodociągu i kanalizacji w ul. Roski Małe (90001 § 6050)	<u>2010</u> 2011	228 960	58 560	170 400						170 400	
12. Wykonanie budowli małej architektury na terenie gminy – oznakowanie szlaków turystycznych oraz wykonanie obiektów sportowo rekreacyjnych w Geniuszach (90095 § 6050)	<u>2010</u> 2012	350 000	20 000	200 000						200 000	
RAZEM		18 685 316	4 221 035	8 488 917	1 621 785			100 000	1 715 300	5 051 832	

II Zadania nowo rozpoczęte											
1. Budowa wodociągu wiejskiego we wsiach Wierzchłowie, Geniusze, Pawłowszczyzna, Wierzchiedlina (01010 § 6050)	<u>2011</u> 2011	70 000		70 000						70 000	
2. Wykonanie nawierzchni na ul. Kolejowej i Sienna (60016 § 6050)	<u>2011</u> 2012	1 700 000		50 000						50 000	
3. Wykonanie nawierzchni Sportowej i Żytniej - I etap (60016 § 6050)	<u>2011</u> 2012	483 000		483 000						483 000	
4. Wykonanie nawierzchni na drodze Janowszczyzna-Planteczka - I etap(60016 § 6050)	<u>2011</u> 2012	500 000		500 000						500 000	
5. Wykonanie nawierzchni drogi Woroniany – Gliniszczę we wsi Woroniany (60016 § 6050)	<u>2011</u> 2011	150 000		150 000						150 000	
6. Wykonanie nawierzchni utwardzonej ul. Kleberga (60016 § 6050)	<u>2011</u> 2011	300 000		300 000						300 000	
7. Remont ul. Pocztowej wraz z budową miejsc parkingowych - dokumentacja techn. (60016 § 6050)	<u>2011</u> 2011	50 000		50 000						50 000	
8. Przebudowa chodników w ul. Sikorskiego od ul. Kopernika do ul. Mickiewicza (60016 § 6050)	<u>2011</u> 2011	80 000		80 000						80 000	
9. Wykonanie nawierzchni utwardzonej na ul. Zimowej (60016 § 6050)	<u>2011</u> 2011	70 000		70 000						70 000	
10. Wykonanie dokumentacji techn. pod utwardzenie ul. Drzewnej oraz wykonanie kanalizacji deszczowej od ul. Piaskowej do ul. Drzewnej (60016 § 6050)	<u>2011</u> 2011	61 500		61 500	61 500						
11. Wykonanie chodnika po lewej stronie we wsi Bogusze (60016 § 6050)	<u>2011</u> 2011	100 000		100 000						100 000	
12. Budowa drogi wewnętrznej od ul. Mariańskiej na działce Nr 1217 (60016 § 6050)	<u>2011</u> 2011	115 000		115 000						115 000	
13. Budowa i remont chodnika na Os. Zielonym do Przedszkola Nr 2 oraz do bloków na ul. Majowej (60016 § 6050)	<u>2011</u> 2012	80 000		80 000						80 000	
14. Modernizacja drogi rolniczej Igryły - Wysokie Łaski (60016 § 6050)	<u>2011</u> 2011	185 000		185 000						185 000	
15. Poprawa warunków oświatowych, społecznych i przeciwdziałanie wykluczeniu społecznemu na terenie gminy (80104 § 6057,6059)	<u>2011</u> 2011	2 935 478		2 935 478					2 641 930	293 548	
16. Przystosowanie pomieszczeń w Przedszkolu Nr 5 na oddziały żłobkowe (80104 § 6050)	<u>2011</u> 2011	107 000		107 000	83 500			23 500			
17. Udział w projekcie „Wspólne działanie promocyjne szansą na rozwój Kętrzyna i Sokółki” (75075 § 6050)	<u>2011</u> 2011	60 000		60 000						60 000	
18. Budowa boisk w Maławiczach Górnych, Boguszach (80101 § 6057,6059)	<u>2011</u> 2011	420 000		420 000	107 395				262 274	50 331	
19. Wykonanie sieci kanalizacyjnej na terenie wsi Nowa Kamionka i podłączenie do sieci miejskiej na Os. Zielonym (90001 § 6050)	<u>2011</u> 2012	1 000 000		50 000	50 000						

20. Wykonanie kanalizacji deszczowej i sanitarnej oraz remont sieci wodociągowej w ul. Kolejowej i Siennej (90001 § 6050)	<u>2011</u> 2012	400 000		250 000					250 000	
21. Wykonanie sieci kanalizacyjnej na ul. 3 Maja (90001 § 6050)	<u>2011</u> 2011	120 000		120 000					120 000	
22. Ochrona warunków środowiskowych Gm. Sokółka poprzez zmniejszenie emisji szkodliwych związków do atmosfery (90005 § 6057, 6059)	<u>2011</u> 2011	16 071 017		16 071 017		965 111		14 463 916	641 990	
23. Wykonanie przyłączy kanalizacyjnych i wodociągowych (90011 § 6050)	<u>2011</u> 2011	70 000		70 000	70 000					
24. Wykonanie kanalizacji w ul. Skłodowskiej i I etap ul. Nowej -dokumentacja techniczna (90001) § 6050)	<u>2011</u> 2011	22 000		22 000	22 000					
25. Wykonanie przyłączy energetycznych (90015 § 6050)	<u>2011</u> 2011	150 000		150 000					150 000	
26. Przebudowa i dostosowanie Kina „Sokół” do aktualnych potrzeb kulturalnych oraz zagospodarowanie placu przed kinem (92101 § 6050)	<u>2011</u> 2013	4 000 000		600 000					600 000	
27. Wykonanie zadaszenia trybun na stadionie przy Ośrodku Sportu i Rekreacji (92604 § 6050)	<u>2011</u> 2011	200 000		200 000					200 000	
RAZEM		29 499 995		23 349 995	394 395	965 111	23 500	17 368 120	4 598 869	
III Zakupy inwestycyjne										
1. Wykup gruntów (70005 § 6060)	<u>2011</u> 2011	580 000		580 000	580 000					
2. Zakup sprzętu komputerowego oraz wymiana centrali telefonicznej (75023 § 6060)	<u>2011</u> 2011	26 500		26 500	26 500					
3. Zakup elektronicznej bramki na krytej pływalni przy OS i R (92604 § 6060)	<u>2011</u> 2011	40 000		40 000					40 000	
4. Zakup wozu strażackiego dla OSP (75412 § 6060)	<u>2011</u> 2011	450 000		450 000			150 000	100 000	200 000	
5.. Zakup zestawu kociołków w ZSO (80101§ 6060)	<u>2011</u> 2011	11 272		11 272	11 272					
6. Zakup zestawu kociołków w Przedszkolu Nr 2 (80104 § 6060)	<u>2011</u> 2011	11 931		11 931	11 931					
7. Zakup wyposażenia do oddziału żłobkowego w Przedszkolu Nr 5 (80104 § 6060)	<u>2011</u> 2011	48 000		48 000			48 000			
8. Zakup zmywarki z funkcją wyparzania dla Szkoły Podstawowej Nr 1 (80101 § 6060)	<u>2011</u> 2011	10 000		10 000	10 000					
RAZEM		1 177 703		1 177 703	639 703		198 000	100 000	240 000	
OGÓŁEM		49 363 014	4 221 035	33 016 615	2 655 883	965 111	321 500	19 183 420	9 890 701	

wiersz I poz. 8 kolumna 10 – środki z funduszy Unii Europejskiej

wiersz I poz. 10 kolumna 9 – środki z budżetu państwa Ministerstwa Turystyki i Sportu

wiersz II poz. 15 kolumna 10 – środki z funduszy Unii Europejskiej

wiersz II poz.16 kolumna 9 - środki z Urzędu Wojewódzkiego na realizację projektu "Maluch"
wiersz II poz. 18 kolumna 10 – środki z funduszy Unii Europejskiej
wiersz II poz. 22 kolumna 8 – środki z wpłat ludności jako udział w wykonaniu kolektorów słonecznych
wiersz II poz. 22 kolumna 10 - środki z funduszy Unii Europejskiej
wiersz III poz. 4 kolumna 9 - środki od Komendanta Głównego Państwowych Straży Pożarnych
wiersz III poz. 4 kolumna 10 - środki z WFOŚ i GW w Białymstoku
wiersz III poz. 7 kolumna 9 - środki z Urzędu Wojewódzkiego na realizację projektu "Maluch"

Objaśnienia do uchwały w sprawie zmiany budżetu gminy Sokółka na 2011 rok.

Do § 1.

Zmiany w planie dochodów związane są z otrzymaniem środków od Głównego Komendanta Państwowych Straży Pożarnych na zakup sprzętu dla OSP w Starej Rozedrance.

Do planu dochodów zostały wcześniej ujęte środki w kwocie 150.000 zł, na zakup samochodu dla OSP w Starej Kamionce, które pochodzić miały od Komendy Głównej Ochotniczych Straży Pożarnej. Kwota przyznanych tych środków zostanie przekazana bezpośrednio z rachunku Komendy Głównej OSP na rachunek dostawcy samochodu gaśniczego, a ze środków budżetu gminy zostaną przekazane pozostałe środki. W związku z inną formą płatności należy z planu dochodów zdjąć te środki.

Do § 2 i 3.

Zmiany w planie wydatków polegają na zmniejszeniu wydatków w dz.754 Bezpieczeństwo publiczne i ochrona przeciwpożarowa, rozdział 75412 o kwotę 150.000 zł.

Ponadto przenosi się środków między działami i rozdziałami - środki te przeznaczone są na wypłatę wynagrodzeń nauczycieli oraz pochodne od wynagrodzeń oraz na zakup inwestycyjny zmywarki z funkcją wyparzania dla Szkoły Podstawowej Nr 1 oraz z przeniesionych środków na remonty przeznacza się na wydatki inwestycyjne na wykonanie prac w Przedszkolu Nr 5 celem przystosowania pomieszczeń na oddziały żłobkowe.

Do § 4.

Zmiany w załączniku „Wykaz zadań inwestycyjnych i środków na ich realizację w roku 2011” polegają na zmianie realizacji zadania: w poz. I zadanie nr 2; w poz. I zadanie nr 12; w II zadanie nr 3; w poz. II zadanie nr 4; w poz. II zadanie nr 13; w poz. II zadanie nr 16 nowe - przystosowanie pomieszczeń w Przedszkolu Nr 5; w poz. III zadanie nr 4 zmniejszenie wartości zakupu samochodu spowodowane zmianą sposobu płatności; w poz. III zadanie nr 8 nowe - zakup zmywarki dla Szkoły Podstawowej Nr 1.

Projekt

z dnia 21 października 2011 r.

Zatwierdzony przez

**UCHWAŁA NR
RADY MIEJSKIEJ W SOKÓŁCE**

z dnia 2011 r.

w sprawie określenia wysokości stawek podatku od nieruchomości

Na podstawie art. 18 ust. 2 pkt 8 ustawy z dnia 8 marca 1990 r. o samorządzie gminnym (Dz. U. z 2001 r. Nr 142, poz. 1591; z 2002 r. Nr 23, poz. 220, Nr 62, poz. 558, Nr 113, poz. 984, Nr 153, poz. 1271, Nr 214, poz. 1806; z 2003 r. Nr 80, poz. 717, Nr 162, poz. 1568; z 2004 r. Nr 102, poz. 1055, Nr 116, poz. 1203; z 2005 r. Nr 172, poz. 1441, Nr 175, poz. 1457; z 2006 r. Nr 17, poz. 128, Nr 181, poz. 1337; z 2007 r. Nr 48, poz. 327, Nr 138, poz. 974, Nr 173, poz. 1218; z 2008 r. Nr 180, poz. 1111, Nr 223, poz. 1458; z 2009 r. Nr 52, poz. 420, Nr 157, poz. 1241; z 2010 r. Nr 28, poz. 142 i poz. 146, Nr 106, poz. 675, Nr 40, poz. 230; z 2011 r. Nr 21, poz. 113, Nr 117, poz. 679, Nr 134, poz. 777), art. 5 ust. 1 ustawy z dnia 12 stycznia 1991 r. o podatkach i opłatach lokalnych (Dz. U. z 2010 r. Nr 95, poz. 613, Nr 96, poz. 620, Nr 225, poz. 1461, Nr 226, poz. 1475; z 2011 r. Nr 102, poz. 584, Nr 112, poz. 654, Nr 171, poz. 1016) uchwala się, co następuje:

§ 1. Określa się następujące stawki podatku od nieruchomości, które rocznie wynoszą:

1) od gruntów:

- a) związanych z prowadzeniem działalności gospodarczej bez względu na sposób zakwalifikowania w ewidencji gruntów i budynków - **0,74 zł** od 1 m² powierzchni, 0,84 zł
- b) pod jeziorami, zajętych na zbiorniki wodne retencyjne lub elektrowni wodnych - **4,21 zł** od jednego ha powierzchni, 4,33 zł
- c) pozostałych, w tym zajętych na prowadzenie odpłatnej statutowej działalności pożytku publicznego przez organizacje pożytku publicznego - **0,31 zł** od 1 m² powierzchni 0,43 zł

2) od budynków lub ich części:

- a) mieszkalnych - **0,66 zł** od 1 m² powierzchni użytkowej 0,70 zł
- b) związanych z prowadzeniem działalności gospodarczej oraz od budynków mieszkalnych lub ich części zajętych na prowadzenie działalności gospodarczej - **20,32 zł** od 1 m² powierzchni użytkowej 21,94 zł
- c) zajętych na prowadzenie działalności gospodarczej w zakresie obrotu kwalifikowanym materiałem siewnym - **9,97 zł** od 1 m² powierzchni użytkowej 10,24 zł
- d) związanych z udzielaniem świadczeń zdrowotnych w rozumieniu przepisów o działalności leczniczej, zajętych przez podmioty udzielające tych świadczeń - **4,33 zł** od 1 m² powierzchni użytkowej 4,45 zł
- e) pozostałych, w tym zajętych na prowadzenie odpłatnej statutowej działalności pożytku publicznego przez organizacje pożytku publicznego - **7,17 zł** od 1 m² powierzchni użytkowej 7,36 zł

3) od budowli lub ich części:

- a) **2%** ich wartości określonej w art. 4 ust. 1 pkt 3 i ust. 3-7 ustawy o podatkach i opłatach lokalnych,
- b) **0,1%** ich wartości określonej na podstawie art. 4 ust. 1 pkt 3 i ust. 3-7 ustawy o podatkach i opłatach lokalnych od urządzeń zbiorowego zaopatrzenia mieszkańców gminy w wodę oraz odprowadzenia ścieków.

§ 2. Traci moc uchwała Nr XLIV/425/10 Rady Miejskiej w Sokółce z dnia 11 października 2010 r. w sprawie określenia wysokości stawek podatku od nieruchomości (Dz. Urz. Woj. Podl. z 2010 r. Nr 261, poz. 3223).

§ 3. Wykonanie uchwały powierza się Burmistrzowi Sokółki.

§ 4. Uchwała wchodzi w życie w terminie czternastu dni od dnia opublikowania uchwały w Dzienniku Urzędowym Województwa Podlaskiego, nie wcześniej jednak niż w dniu 1 stycznia 2012 r.

Sprawa. A. Budziszewski



URZĄD WOJEWODY
PODLASKIEGO
ZARZĄDZAJĄCY
KADRY PRAWNY

mgr Danuta Kozłowska

dn. 27.10.2011 r.

Projekt

z dnia 20 października 2011 r.

Zatwierdzony przez

**UCHWAŁA NR
RADY MIEJSKIEJ W SOKÓŁCE**

z dnia 2011 r.

w sprawie zwolnień w podatku od nieruchomości

Na podstawie art. 18 ust. 2 pkt. 8 ustawy z dnia 8 marca 1990 r. o samorządzie gminnym (Dz. U. z 2001 r. Nr 142, poz. 1591; z 2002 r. Nr 23, poz. 220, Nr 62, poz. 558, Nr 113, poz. 984, Nr 153, poz. 1271, Nr 214, poz. 1806; z 2003 r. Nr 80, poz. 717, Nr 162, poz. 1568; z 2004 r. Nr 102, poz. 1055, Nr 116, poz. 1203; z 2005 r. Nr 172, poz. 1441, Nr 175, poz. 1457; z 2006 r. Nr 17, poz. 128, Nr 181, poz. 1337; z 2007 r. Nr 48, poz. 327, Nr 138, poz. 974, Nr 173, poz. 1218; z 2008 r. Nr 180, poz. 1111, Nr 223, poz. 1458; z 2009 r. Nr 52, poz. 420, Nr 157, poz. 1241; z 2010 r. Nr 28, poz. 142 i poz. 146, Nr 106, poz. 675, Nr 40, poz. 230; z 2011 r. Nr 21, poz. 113, Nr 117, poz. 679, Nr 134, poz. 777), oraz art. 7 ust. 3 ustawy z dnia 12 stycznia 1991 r. o podatkach i opłatach lokalnych (Dz. U. z 2010 r. Nr 95, poz. 613, Nr 96, poz. 620, Nr 225, poz. 1461, Nr 226, poz. 1475, oraz z 2011 r. Nr 102, poz. 584, Nr 112, poz. 654, Nr 171, poz. 1016) uchwala się, co następuje:

§ 1. 1. Zwalnia się od podatku od nieruchomości:

- 1) budynki, budowle i grunty stanowiące własność (współwłasność) Gminy, o ile nie są one we władaniu osób fizycznych, osób prawnych lub jednostek organizacyjnych nie posiadających osobowości prawnej, o których mowa w art. 3 ust. 1 pkt 4 ustawy o podatkach i opłatach lokalnych;
- 2) budynki, budowle i grunty stanowiące własność, będące w posiadaniu lub trwałym zarządzie
 - a) ochotniczych straży pożarnych,
 - b) sołectw, z przeznaczeniem na świetlice i kluby wiejskie,
 - c) gminnych placówek kultury i kultury fizycznej

2. Zwolnienia, o których mowa w ust. 1 nie obejmują budynków, budowli i gruntów związanych z prowadzeniem działalności gospodarczej.

§ 2. Traci moc uchwała Nr XLII/322/09 Rady Miejskiej w Sokółce z dnia 12 października 2009 r. w sprawie zwolnień w podatku od nieruchomości (Dz. Urz. Woj. Podlaskiego z 28.10.2009 r., Nr 210, poz. 2350).

§ 3. Wykonanie uchwały powierza się Burmistrzowi Sokółki.

§ 4. Uchwała wchodzi w życie po upływie czternastu dni od dnia jej ogłoszenia w Dzienniku Urzędowym Województwa Podlaskiego, nie wcześniej jednak niż w dniu 1 stycznia 2012 r.

Sporz. A. Borowicz

[Signature]

FORMALNO-PRAWNO
ZASTĘPCE
RADCA PRAWNY

[Signature]
mgr Dariusz Kowalczyk

dn. 21.10.2011 r.

Projekt

z dnia 20 października 2011 r.

Zatwierdzony przez

**UCHWAŁA NR
RADY MIEJSKIEJ W SOKÓŁCE**

z dnia 2011 r.

w sprawie określenia wzorów formularzy informacji i deklaracji podatkowych

Na podstawie art. 18 ust. 2 pkt 8 ustawy z dnia 8 marca 1990 r. o samorządzie gminnym (Dz. U. z 2001 r. Nr 142, poz. 1591; z 2002 r. Nr 23, poz. 220, Nr 62, poz. 558, Nr 113, poz. 984, Nr 153, poz. 1271, Nr 214, poz. 1806; z 2003 r. Nr 80, poz. 717, Nr 162, poz. 1568; z 2004 r. Nr 102, poz. 1055, Nr 116, poz. 1203; z 2005 r. Nr 172, poz. 1441, Nr 175, poz. 1457; z 2006 r. Nr 17, poz. 128, Nr 181, poz. 1337; z 2007 r. Nr 48, poz. 327, Nr 138, poz. 974, Nr 173, poz. 1218; z 2008 r. Nr 180, poz. 1111, Nr 223, poz. 1458; z 2009 r. Nr 52, poz. 420, Nr 157, poz. 1241; z 2010 r. Nr 28, poz. 142 i poz. 146, Nr 106, poz. 675, Nr 40, poz. 230; z 2011 r. Nr 21, poz. 113, Nr 117, poz. 679, Nr 134, poz. 777) w związku z art. 6 ust. 13 ustawy z dnia 12 stycznia 1991 r. o podatkach i opłatach lokalnych (Dz. U. z 2010 r. Nr 95, poz. 613, Nr 96, poz. 620, Nr 225, poz. 1461, Nr 226, poz. 1475, oraz z 2011 r. Nr 102, poz. 584, Nr 112, poz. 654, Nr 171, poz. 1016) z art. 6a ust. 11 ustawy z dnia 15 listopada 1984 r. o podatku rolnym (Dz. U. z 2006 r. Nr 136, poz. 969, Nr 191, poz. 1412, Nr 249, poz. 1825, Nr 245, poz. 1775; z 2007 r. Nr 109, poz. 747; z 2008 r. Nr 116, poz. 730, Nr 237, poz. 1655; z 2009 r. Nr 56, poz. 458; z 2010 r. Nr 96, poz. 620, Nr 226, poz. 1475) z art. 6 ust. 9 ustawy z dnia 30 października 2002 r. o podatku leśnym (Dz. U. z 2002 r. Nr 200, poz. 1682, Nr 216, poz. 1826; z 2005 r. Nr 164, poz. 1365, Nr 179, poz. 1484, Nr 143, poz. 1199; z 2006 r. Nr 249, poz. 1825, Nr 245, poz. 1775; z 2008 r. Nr 116, poz. 730; z 2009 r. Nr 56, poz. 458; z 2010 r. Nr 96, poz. 620, Nr 226, poz. 1475) uchwala się, co następuje:

§ 1. Określa się wzór Informacji w sprawie podatku od nieruchomości, rolnego, leśnego (IN-1) stanowiący załącznik Nr 1 do niniejszej uchwały.

§ 2. Określa się wzór Deklaracji na podatek od nieruchomości (DN-1) stanowiący załącznik Nr 2 do niniejszej uchwały.

§ 3. Tracą moc załączniki nr 1, 2, 3 i 5 do uchwały Nr III/20/02 Rady Miejskiej w Sokółce z dnia 13.12.2002 r. w sprawie ustalenia wzorów informacji o nieruchomościach i obiektach budowlanych, informacji o gruntach, informacji o lasach, deklaracji na podatek od nieruchomości, deklaracji na podatek rolny i deklaracji na podatek leśny (Dz. Urz. Woj. Podlaskiego Nr 86, poz. 2172), uchwała Nr XXVIII/226/08 Rady Miejskiej w Sokółce z dnia 21 października 2008 r. w sprawie ustalenia wzoru informacji o nieruchomościach i obiektach budowlanych i deklaracji na podatek od nieruchomości (Dz. Urz. Woj. Podlaskiego Nr 267, poz. 2725).

§ 4. Wykonanie uchwały powierza się Burmistrzowi Sokółki.

§ 5. Uchwała wchodzi w życie po upływie 14 dni od dnia ogłoszenia w Dzienniku Urzędowym Województwa Podlaskiego, nie wcześniej jednak niż z dniem 1 stycznia 2012 roku.

FORMALNO-PRAWNY
RADA MIEJSKA
mgr Danuta Kowalczyk
dn. 27.10.2011 r.
Sporz. A. Borkowski

1. Numer Identyfikatora Podatkowego składającego deklarację

Załącznik Nr 2
do uchwały Nr
Rady Miejskiej w Sokółce
z dnia 2011 r.

DN-1

DEKLARACJA NA PODATEK OD NIERUCHOMOŚCI

2. ROK

NA

Podstawa prawna:	Ustawa z dnia 12 stycznia 1991r. o podatkach i opłatach lokalnych (Dz. U. z 2010 r. Nr 95, poz. 613 z późn. zm.)				
Składający:	Formularz przeznaczony jest dla osób prawnych, jednostek organizacyjnych oraz spółek nieposiadających osobowości prawnej będących właścicielami nieruchomości lub obiektów budowlanych, posiadaczami samoistnymi nieruchomości lub obiektów budowlanych, użytkownikami wieczystymi gruntów, posiadaczami nieruchomości lub ich części albo obiektów budowlanych lub ich części, stanowiących własność Skarbu Państwa lub jednostki samorządu terytorialnego oraz dla osób fizycznych będących współwłaścicielami lub współposiadaczami z osobami prawnymi, bądź z innymi jednostkami organizacyjnymi nieposiadającymi osobowości prawnej lub ze spółkami nieposiadającymi osobowości prawnej, z wyjątkiem osób tworzących wspólnotę mieszkaniową				
Termin składania:	Do 15 stycznia każdego roku podatkowego lub w terminie 14 dni od zaistnienia okoliczności mających wpływ na powstanie bądź wygaśnięcie obowiązku podatkowego lub wysokość podatku				
Organ podatkowy:	Burmistrz Sokółki				
A. MIEJSCE SKŁADANIA DEKLARACJI					
3. Urząd Miejski w Sokółce Plac Kościuszki 1 16-100 Sokółka					
B. OBOWIĄZEK ZŁOŻENIA DEKLARACJI					
4. Okoliczności powodujące obowiązek złożenia deklaracji (zaznaczyć właściwy kwadrat) <input type="checkbox"/> deklaracja roczna <input type="checkbox"/> korekta deklaracji rocznej (od miesiąca _____ - _____ r.) Zgodnie z art. 81 ustawy z dnia 29 sierpnia 1997r. – Ordynacja podatkowa (Dz. U z 2005 r. Nr 8, poz. 60 z późn. zm.), podatnik ma obowiązek do złożenia wraz z korektą deklaracji pisemnego uzasadnienia przyczyn korekty.					
C. DANE SKŁADAJĄCEGO DEKLARACJĘ					
W przypadku zmian w danych składającego deklarację (np. w nazwie, adresie) należy zawiadomić pisemnie tutejszy organ podatkowy.					
C.1. SKŁADAJĄCY DEKLARACJĘ					
5. Składający deklarację (zaznaczyć właściwy kwadrat) <input type="checkbox"/> osoba fizyczna <input type="checkbox"/> osoba prawna <input type="checkbox"/> jednostka organizacyjna nieposiadająca osobowości prawnej, w tym spółka nieposiadająca osobowości prawnej					
6. Tytuł prawny, rodzaj władania (zaznaczyć właściwy kwadrat) <input type="checkbox"/> właściciel <input type="checkbox"/> użytkownik wieczysty <input type="checkbox"/> posiadacz samoistny <input type="checkbox"/> posiadacz zależny (np. dzierżawca, najemca) <input type="checkbox"/> współwłaściciel <input type="checkbox"/> współużytkownik wieczysty <input type="checkbox"/> współposiadacz samoistny <input type="checkbox"/> współposiadacz zależny (np. dzierżawca, najemca)					
C.2. DANE IDENTYFIKACYJNE					
* dotyczy składającego deklarację niebędącego osobą fizyczną ** dotyczy składającego deklarację będącego osobą fizyczną					
7. Nazwa pełna według Krajowego Rejestru Sądowego * / Pierwsze imię, drugie imię, nazwisko **					
8. Nazwa skrócona *					
9. Numer PESEL**		10. Identyfikator REGON *			
11. Imię ojca, imię matki **		12. Data urodzenia (dzień – miesiąc - rok) **		13. Telefon kontaktowy	
14. PKD – symbol rodzaju podstawowej działalności (zgodnie z rozporządzeniem Rady Ministrów z dnia 24 grudnia 2007r. w sprawie Polskiej Klasyfikacji Działalności (PKD), Dz. U. Nr 251, poz. 1885) *					
C.3. ADRES SIEDZIBY * / ADRES ZAMIESZKANIA **					
15. Kraj		16. Województwo		17. Powiat	
18. Gmina		19. Ulica		20. Numer budynku 21. Numer lokalu	
22. Miejscowość		23. Kod pocztowy		24. Poczta	
C.4. ADRES DO KORESPONDENCJI					
Należy wypełnić, w przypadku gdy adres do korespondencji jest inny niż adres siedziby / adres zamieszkania wskazany w części C.3. deklaracji.					
25. Kraj		26. Województwo		27. Powiat	

28. Gmina	29. Ulica	30. Numer budynku	31. Numer lokalu
32. Miejscowość	33. Kod pocztowy	34. Poczta	

D. POŁOŻENIE PRZEDMIOTÓW OPODATKOWANIA ORAZ NUMERY KSIĘGI WIECZYSTEJ LUB ZBIORU/ÓW DOKUMENTÓW

35. Adres nieruchomości (ulica)		
36. Numer/y księgi wieczystej lub zbioru/ów dokumentów		37. Obręb
38. Grunt – numer geodezyjny działki	39. Numer budynku	40. Numer lokalu

E. DANE DOTYCZĄCE PRZEDMIOTÓW OPODATKOWANIA (Z WYJĄTKIEM ZWOLNIONYCH)

UWAGA!

W przypadku, gdy obowiązek podatkowy powstał bądź wygaś w trakcie roku podatkowego, podstawy opodatkowania oraz kwoty podatku dla zgłaszanych nieruchomości / obiektów budowlanych (lub ich części) należy wyliczyć proporcjonalnie do czasu, w którym ciążył obowiązek podatkowy w danym roku (w rozbiću na miesiące).

E.1. GRUNTY

Wyszczególnienie	Miesiące (od – do)	Podstawa opodatkowania (wykazujemy z dokładnością do 1 m ²)	Stawka podatku wynikająca z uchwały Rady Miejskiej w Sokołce zł, gr	Kwota podatku (bez zaokrąglenia) zł, gr
1) grunty związane z prowadzeniem działalności gospodarczej, bez względu na sposób zakwalifikowania w ewidencji gruntów i budynków	41.	42. m ²	43.	44.
		m ²		
		m ²		
		m ²		
		m ²		
2) grunty pod jeziorami, zajęte na zbiorniki wodne retencyjne lub elektrowni wodnych ¹	45.	46. ha	47.	48.
		ha		
		ha		
		ha		
		ha		
3) grunty pozostałe, w tym zajęte na prowadzenie odpłatnej statutowej działalności pożytku publicznego przez organizacje pożytku publicznego	49.	50. m ²	51.	52.
		m ²		
		m ²		
		m ²		
		m ²		

E.2. BUDYNKI LUB ICH CZĘŚCI

Wyszczególnienie	Miesiące (od – do)	Podstawa opodatkowania (powierzchnia użytkowa ²)	Stawka podatku wynikająca z uchwały Rady Miejskiej w Sokołce zł, gr	Kwota podatku (bez zaokrąglenia) zł, gr
1) budynki mieszkalne (lub ich części) a) pomieszczenia o wysokości powyżej 2,20m	53.	54. m ²	55.	56.
		m ²		
		m ²		
		m ²		
		m ²		

¹ Powierzchnię gruntów pod jeziorami, zajętych na zbiorniki wodne retencyjne lub elektrowni wodnych – należy podać z dokładnością do czterech miejsc po przecinku.

² Do powierzchni użytkowej budynku (lub jego części) należy zaliczyć powierzchnię mierzoną po wewnętrznej długości ścian na wszystkich kondygnacjach, z wyjątkiem powierzchni klatek schodowych oraz sztywów dźwigowych; za kondygnację uważa się również garaże podziemne, piwnice, sutereny i poddasza użytkowe. Powierzchnię pomieszczeń lub ich części oraz części kondygnacji o wysokości w świetle od 1,40m do 2,20m zalicza się do powierzchni użytkowej budynku w 50%, a jeżeli wysokość jest mniejsza niż 1,40m, powierzchnię tę pomija się. BUDYNEK – obiekt budowlany w rozumieniu przepisów prawa budowlanego, który jest trwale związany z gruntem, wydzielony z przestrzeni za pomocą przegród budowlanych oraz posiada fundamenty i dach.

POŁA JASNE WYPEŁNIA PODATNIK, POŁA CIEMNE WYPEŁNIA PRACOWNIK URZĘDU MIEJSKIEGO W SOKÓŁCE
WYPEŁNIĆ KOMUTEROWO, NA MASZYNIE LUB RĘCZNIE, DUŻYMI DRUKOWANYMI LITERAMI, CZARNYM LUB NIEBIESKIM KOLOREM

	b) pomieszczenia o wysokości od 1,40m do 2,20m (zaliczyć 50% powierzchni)	57.	58.	m ²	59.	60.
				m ²		
				m ²	
				m ²		
				m ²		
2) budynki (lub ich części) związane z prowadzeniem działalności gospodarczej oraz części budynków mieszkalnych zajętych na prowadzenie działalności gospodarczej	a) pomieszczenia o wysokości powyżej 2,20m	61.	62.	m ²	63.	64.
				m ²		
				m ²	
				m ²		
				m ²		
	b) pomieszczenia o wysokości od 1,40m do 2,20m (zaliczyć 50% powierzchni)	65.	66.	m ²	67.	68.
				m ²		
				m ²	
				m ²		
				m ²		
3) budynki (lub ich części) zajęte na prowadzenie działalności gospodarczej w zakresie obrotu kwalifikowanym materiałem siewnym	a) pomieszczenia o wysokości powyżej 2,20m	69.	70.	m ²	71.	72.
				m ²		
				m ²	
				m ²		
				m ²		
	b) pomieszczenia o wysokości od 1,40m do 2,20m (zaliczyć 50% powierzchni)	73.	74.	m ²	75.	76.
				m ²		
				m ²	
				m ²		
				m ²		
4) budynki (lub ich części) związane z udzielaniem świadczeń zdrowotnych w rozumieniu przepisów o działalności leczniczej, zajętych przez podmioty udzielające tych świadczeń	a) pomieszczenia o wysokości powyżej 2,20m	77.	78.	m ²	79.	80.
				m ²		
				m ²	
				m ²		
				m ²		
	b) pomieszczenia o wysokości od 1,40m do 2,20m (zaliczyć 50% powierzchni)	81.	82.	m ²	83.	84.
				m ²		
				m ²	
				m ²		
				m ²		
5) budynki (lub ich części) pozostałe, w tym zajęte na prowadzenie odpłatnej statutowej działalności pożytku publicznego przez organizacje pożytku publicznego	a) pomieszczenia o wysokości powyżej 2,20m	85.	86.	m ²	87.	88.
				m ²		
				m ²	
				m ²		
				m ²		
	b) pomieszczenia o wysokości od 1,40m do 2,20m (zaliczyć 50% powierzchni)	89.	90.	m ²	91.	92.
				m ²		
				m ²	
				m ²		
				m ²		

E.3. BUDOWLE LUB ICH CZĘŚCI

Wyszczególnienie	Miesiące (od – do)	Podstawa opodatkowania (wartość ³ w pełnych złotych ⁴)	Stawka podatku wynikająca z uchwały Rady Miejskiej w Sokołce w %	Kwota podatku (bez zaokrągleń) zł, gr
1) budowle lub ich części wykorzystywane bezpośrednio do zbiorowego zaopatrzenia mieszkańców gminy w wodę oraz odprowadzania i oczyszczania ścieków	93.	94.	95.	96.
		zł		
		zł		
		zł	
		zł		
2) pozostałe budowle lub ich części związane z prowadzeniem działalności gospodarczej	97.	98.	99.	100.
		zł		
		zł		
		zł	
		zł		

F. ŁĄCZNA KWOTA PODATKU

KWOTA PODATKU (po zaokrągleniu⁶)
Suma kwot z części E deklaracji (po zaokrągleniu⁶)

101.

..... zł

G. INFORMACJA O PRZEDMIOTACH ZWOLNIONYCH

102. (podać powierzchnię, bądź wartość budowli przedmiotów zwolnionych oraz przepis prawa – z jakiego tytułu występuje zwolnienie)

H. ŁĄCZNA KWOTA PODATKU OBJĘTEGO ZWOLNIENIEM

KWOTA PODATKU OBJĘTEGO ZWOLNIENIEM (po zaokrągleniu⁶)
Suma kwot z części G deklaracji (po zaokrągleniu⁶)

103.

..... zł

I. OŚWIADCZENIE, PODPIS, PIECZĘĆ SKŁADAJĄCEGO DEKLARACJĘ / OSOBY REPREZENTUJĄCEJ SKŁADAJĄCEGO DEKLARACJĘ

Oświadczam, że są mi znane przepisy Kodeksu karnego skarbowego o odpowiedzialności za podanie danych niezgodnych z rzeczywistością. Oświadczam, że dane podane w niniejszej deklaracji są zgodne z rzeczywistością.

104.

Imię i nazwisko

Podpis (pieczęć)

105. Data wypełnienia deklaracji (dzień – miesiąc – rok)

			–				–				
--	--	--	---	--	--	--	---	--	--	--	--

J. ADNOTACJE ORGANU PODATKOWEGO

106. Uwagi organu podatkowego

107. Identyfikator przyjmującego formularz

108. Data i podpis przyjmującego formularz

Zgodnie z art. 3 i 3a ustawy z dnia 17.06.1966r. o postępowaniu egzekucyjnym w administracji (Dz. U. z 2005r. Nr 229, poz. 1954 z późn. zm.) dla zobowiązań powstających z dniem zaistnienia zdarzenia, z którym ustawa podatkowa wiąże powstanie takiego zobowiązania, podstawę wystawienia tytułu wykonawczego stanowi niniejsza deklaracja złożona przez zobowiązanego.

³ Wartość określona na podstawie art. 4 ust. 1 pkt 3 i ust. 3 – 7 ustawy o podatkach i opłatach lokalnych.

⁴ Zgodnie z art. 63 §1 ustawy z dnia 29 sierpnia 1997r. – Ordynacja podatkowa (Dz. U. z 2005 r. Nr 8, poz. 60 z późn. zm.) podstawy opodatkowania oraz kwoty podatków zaokrągla się do pełnych złotych w ten sposób, że końcówki kwot wynoszące mniej niż 50 groszy pomija się, a końcówki kwot wynoszące 50 i więcej groszy podwyższa się do pełnych złotych – wskazana zasada zaokrąglania obowiązuje od dnia 01 stycznia 2006r.

1. Numer Identyfikatora Podatkowego składającego informację

Załącznik Nr 1
do uchwały Nr
Rady Miejskiej w Sokółce
z dnia 2011 r.

IN-1

INFORMACJA W SPRAWIE PODATKU OD NIERUCHOMOŚCI, ROLNEGO, LEŚNEGO¹

2. ROK

NA

Podstawa prawna:	Ustawa z dnia 12 stycznia 1991r. o podatkach i opłatach lokalnych (Dz. U. z 2010 r. Nr 95, poz. 613 z późn. zm.) Ustawa z dnia 15 listopada 1984r. o podatku rolnym (Dz. U. z 2006 r. Nr 136, poz. 969 z późn. zm.) Ustawa z dnia 30 października 2002r. o podatku leśnym (Dz. U. Nr 2002 r., Nr 200, poz. 1682 z późn. zm.)
Składający:	Formularz przeznaczony jest dla osób fizycznych będących właścicielami nieruchomości lub obiektów budowlanych, posiadaczami samoistnymi nieruchomości lub obiektów budowlanych, użytkownikami wieczystymi gruntów, posiadaczami nieruchomości lub ich części albo obiektów budowlanych lub ich części, stanowiących własność Skarbu Państwa lub jednostki samorządu terytorialnego
Termin składania:	W terminie 14 dni od zaistnienia okoliczności mających wpływ na powstanie bądź wygaśnięcie obowiązku podatkowego lub wysokość opodatkowania
Organ podatkowy:	Burmistrz Sokółki
A. MIEJSCE SKŁADANIA INFORMACJI	
3. Urząd Miejski w Sokółce Plac Kościuszki 1 16-100 Sokółka	
B. OBOWIĄZEK ZŁOŻENIA INFORMACJI	
4. Okoliczności powodujące obowiązek złożenia informacji (zaznaczyć właściwy kwadrat) <input type="checkbox"/> informacja składana po raz pierwszy <input type="checkbox"/> korekta informacji	
C. DANE O NIERUCHOMOŚCIACH I OBIEKTACH BUDOWLANYCH	
C.1. DATA ZAWARCIA UMOWY I NUMER DOKUMENTU	
Należy wypełniać, gdy formularz informacji IN-1 składany jest po raz pierwszy.	
5. Data zawarcia umowy (dzień – miesiąc – rok) [][] - [][] - [][][][][][][][]	
6. Numer dokumentu	
C.2. POŁOŻENIE PRZEDMIOTÓW OPODATKOWANIA	
7. Adres oraz numer/y geodezyjny/e działki/ek	
C.3. TYTUŁ PRAWNY, RODZAJ WŁADANIA	
8. Tytuł prawny, rodzaj władania (zaznaczyć właściwy kwadrat) <input type="checkbox"/> właściciel <input type="checkbox"/> użytkownik wieczysty <input type="checkbox"/> posiadacz samoistny <input type="checkbox"/> posiadacz zależny (np. dzierżawca, najemca) <input type="checkbox"/> współwłaściciel <input type="checkbox"/> współużytkownik wieczysty <input type="checkbox"/> współposiadacz samoistny <input type="checkbox"/> współposiadacz zależny (np. dzierżawca, najemca)	
C.4. NUMER/Y KSIĘGI WIECZYSTEJ LUB ZBIORU/ÓW DOKUMENTÓW	
9. Numer/y księgi wieczystej lub zbioru/ów dokumentów	
D. DANE SKŁADAJĄCEGO INFORMACJĘ	
UWAGAM! przypadku zmian w danych składającego informację (np. zmiana nazwiska) należy zawiadomić pisemnie tutejszy organ podatkowy.	
D.1. DANE IDENTYFIKACYJNE	
10. Nazwisko	11. Nazwisko rodowe (według świadectwa urodzenia)
12. Pierwsze imię, drugie imię	13. Imię ojca, imię matki
14. Data urodzenia (dzień – miesiąc – rok)	15. Numer PESEL
16. Numer REGON / PKD	17. Telefon kontaktowy

D.2. ADRES ZAMIESZKANIA

18. Kraj	19. Województwo	20. Powiat	
21. Gmina	22. Ulica	23. Numer budynku	24. Numer lokalu
25. Miejscowość	26. Kod pocztowy	27. Poczta	

E. DANE WSPÓŁMAŁŻONKA

Należy wypełnić, gdy nieruchomość stanowi małżeńską wspólność ustawową.

UWAGA! W przypadku zmian w danych współmałżonka składającego informację należy zawiadomić pisemnie tutejszy organ podatkowy.

E.1. DANE IDENTYFIKACYJNE

28. Nazwisko	29. Nazwisko rodowe (według świadectwa urodzenia)
30. Pierwsze imię, drugie imię	31. Imię ojca, imię matki
32. Data urodzenia (dzień – miesiąc – rok)	33. Numer PESEL
34. Numer NIP	35. Numer REGON / PKD /

E.2. ADRES ZAMIESZKANIA

36. Kraj	37. Województwo	38. Powiat	
39. Gmina	40. Ulica	41. Numer budynku	42. Numer lokalu
43. Miejscowość	44. Kod pocztowy	45. Poczta	

F. ADRES DO KORESPONDENCJI

UWAGA! W przypadku zmiany adresu do korespondencji należy zawiadomić pisemnie tutejszy organ podatkowy.

46. Kraj	47. Województwo	48. Powiat	
49. Gmina	50. Ulica	51. Numer budynku	52. Numer lokalu
53. Miejscowość	54. Kod pocztowy	55. Poczta	

G. KONTAKT TELEFONICZNY

56. Numer telefonu stacjonarnego	57. Numer telefonu komórkowego
----------------------------------	--------------------------------

H. PODATEK OD NIERUCHOMOŚCI

H.1. DANE DOTYCZĄCE PRZEDMIOTÓW OPODATKOWANIA (Z WYJĄTKIEM ZWOLNIONYCH)

H.1.1. POWIERZCHNIA GRUNTÓW		Podstawa opodatkowania
1) związanych z prowadzeniem działalności gospodarczej, bez względu na sposób zakwalifikowania w ewidencji gruntów i budynków	58.	m ²
2) pod jeziorami, zajętych na zbiorniki wodne retencyjne lub elektrowni wodnych	60.	ha
3) pozostałych, w tym zajętych na prowadzenie odpłatnej statutowej działalności pożytku publicznego przez organizacje pożytku publicznego	61.	m ²
H.1.2. POWIERZCHNIA UŻYTKOWA BUDYNKÓW LUB ICH CZĘŚCI (mierzona po wewnętrznej długości ścian na wszystkich kondygnacjach, z wyjątkiem powierzchni klatek schodowych oraz szypów dźwigowych; za kondygnację uważa się również garaże podziemne, piwnice, sutereny i poddasza użytkowe) BUDYNEK – obiekt budowlany w rozumieniu przepisów prawa budowlanego, który jest trwale związany z gruntem, wydzielony z przestrzeni za pomocą przegród budowlanych oraz posiada fundamenty i dach		Podstawa opodatkowania
1) mieszkalnych – ogółem (suma powierzchni z pozycji 63 i 64)	62.	m ²
w tym pomieszczenia o wysokości	a) powyżej 2,20m 63. m ² b) od 1,40m do 2,20m (zaliczyć 50% powierzchni) 64. m ²	
2) związanych z prowadzeniem działalności gospodarczej oraz od części budynków mieszkalnych zajętych na prowadzenie działalności gospodarczej – ogółem (suma powierzchni z pozycji 66 i 67)	65.	m ²
w tym pomieszczenia o wysokości	a) powyżej 2,20m 66. m ² b) od 1,40m do 2,20m (zaliczyć 50% powierzchni) 67. m ²	

POŁA JASNE WYPEŁNIA PODATNIK, POŁA CIEMNE WYPEŁNIA PRACOWNIK URZĘDU MIEJSKIEGO W SOKÓŁCE
WYPEŁNIĆ KOMPUTEROWO, NA MASZYNIE LUB RĘCZNIE, DUŻYMI DRUKOWANYMI LITERAMI, CZARNYM LUB NIEBIESKIM KOLOREM

3) zajętych na prowadzenie działalności gospodarczej w zakresie obrotu kwalifikowanym materiałem siewnym – ogółem (suma powierzchni z pozycji 69 i 70)		68.	m ²			
w tym pomieszczenia o wysokości	a) powyżej 2,20m	69.	m ²			
	b) od 1,40m do 2,20m (zaliczyć 50% powierzchni)	70.	m ²			
4) związanych z udzielaniem świadczeń zdrowotnych w rozumieniu przepisów o działalności leczniczej, zajętych przez podmioty udzielające tych świadczeń (suma powierzchni z pozycji 72 i 73)		71.	m ²			
w tym pomieszczenia o wysokości	a) powyżej 2,20m	72.	m ²			
	b) od 1,40m do 2,20m (zaliczyć 50% powierzchni)	73.	m ²			
5) pozostałych, w tym zajętych na prowadzenie odpłatnej statutowej działalności pożytku publicznego przez organizacje pożytku publicznego – ogółem (suma powierzchni z pozycji 75 i 76)		74.	m ²			
w tym pomieszczenia o wysokości	a) powyżej 2,20m	75.	m ²			
	b) od 1,40m do 2,20m (zaliczyć 50% powierzchni)	76.	m ²			
H.1.3. WARTOŚĆ BUDOWLI LUB ICH CZĘŚCI ZWIĄZANYCH Z PROWADZENIEM DZIAŁALNOŚCI GOSPODARCZEJ (wartość określona na podstawie art. 4 ust. 1 pkt 3 i ust. 3 – 7 ustawy o podatkach i opłatach lokalnych)		Podstawa opodatkowania				
1) budowle lub ich części wykorzystywane bezpośrednio do wytwarzania ciepła, linii przesyłowych i rozdzielczych ciepła i wody, od budowli służących do odprowadzania i oczyszczania ścieków ²		77.	zł			
2) pozostałe budowle lub ich części związane z prowadzeniem działalności gospodarczej		78.	zł			
H.2. DANE DOTYCZĄCE PRZEDMIOTÓW OPODATKOWANIA PODLEGAJĄCYCH ZWOLNIENIU						
		Powierzchnia				
H.2.1. BUDYNKI GOSPODARCZE LUB ICH CZĘŚCI POŁOŻONE NA GRUNTACH GOSPODARSTW ROLNYCH, SŁUŻĄCE WYŁĄCZNIE DZIAŁALNOŚCI ROLNICZEJ		79.	m ²			
H.2.2. NIEUŻYTKI		80.	m ²			
H.2.3. INNE Należy podać rodzaj i powierzchnię/wartość przedmiotów zwolnionych oraz przepis prawa z jakiego tytułu występuje zwolnienie.						
81.						
I. PODATEK ROLNY						
I.1. DANE DOTYCZĄCE PRZEDMIOTÓW OPODATKOWANIA (włącznie ze zwolnionymi)						
Klasy użytków wynikające z ewidencji gruntów	Powierzchnia gruntu w hektarach fizycznych					Ogółem ha
	Orne	Sady	Użytki zielone	Rolne zabudowane	Zadrzewione i zakrzewione	
1	2	3	4	5	6	7
I						
II						
III						
IIIa						
IIIb						
IV						
IVa						
IVb						
V						
VI						
VIz						
Razem						
Grunty pod stawami:						Powierzchnia gruntu w hektarach fizycznych
- zarybione (czym):						
- niezarybione						
Rowy						
RAZEM (suma powierzchni z części I.1. informacji):						82.

I.2. DANE DOTYCZĄCE PRZEDMIOTÓW OPODATKOWANIA PODLEGAJĄCYCH ZWOLNIENIU

Należy podać rodzaj, klasę i powierzchnię gruntów zwolnionych oraz przepis prawa z jakiego tytułu występuje zwolnienie.

83.

I.3. ULGI W PODATKU ROLNYM

1) ulga z tytułu nabycia lub przyjęcia w zagospodarowanie gruntów - w przypadku korzystania z ulgi po upływie okresu zwolnienia (zaznaczyć właściwy kwadrat)

84. ☐ 75% ☐ 50%

2) ulga inwestycyjna (zaznaczyć właściwy kwadrat)

85. ☐ tak ☐ nie

3) ulga z tytułu wystąpienia klęski żywiołowej (zaznaczyć właściwy kwadrat)

86. ☐ tak ☐ nie

4) inne
(należy podać rodzaj i wysokość ulgi)

87.

J. PODATEK LEŚNY – DANE DOTYCZĄCE PRZEDMIOTÓW OPODATKOWANIA

Powierzchnia

J.1. POWIERZCHNIA LASU WYNIKAJĄCA Z EWIDENCJI GRUNTÓW I BUDYNKÓW:

(powierzchnia z pozycji 88 powinna być równa sumie powierzchni z pozycji 89 i 92)

88. ha

J.2. POWIERZCHNIA LASU NIEPODLEGAJĄCA ZWOLNIENIU (las z drzewostanem powyżej 40 lat) – OGÓŁEM, w tym:

(suma powierzchni z pozycji 90 i 91)

89. ha

1) lasy ochronne oraz lasy wchodzące w skład rezerwatów przyrody i parków narodowych

90. ha

2) lasy pozostałe (inne niż wymienione w punkcie 1)

91. ha

J.3. POWIERZCHNIA LASU PODLEGAJĄCA ZWOLNIENIU – OGÓŁEM, w tym:

(suma powierzchni z pozycji 93 i 94)

92. ha

J.3.1. LASY Z DRZEWOSTANEM DO 40 LAT

93. ha

J.3.2. INNE

Należy podać rodzaj i powierzchnię gruntów zwolnionych oraz przepis prawa z jakiego tytułu występuje zwolnienie.

94.

K. OŚWIADCZENIE I PODPIS SKŁADAJĄCEGO INFORMACJĘ / OSOBY REPREZENTUJĄCEJ SKŁADAJĄCEGO INFORMACJĘ

Oświadczam, że są mi znane przepisy Kodeksu karnego skarbowego o odpowiedzialności za podanie danych niezgodnych z rzeczywistością. Oświadczam, że dane podane w niniejszej informacji są zgodne z rzeczywistością.

95. Imię

96. Nazwisko

97. Data wypełnienia informacji (dzień – miesiąc – rok)

98. Podpis osoby składającej informację / osoby reprezentującej składającego informację (niepotrzebne skreślić)

L. ADNOTACJE ORGANU PODATKOWEGO

99. Uwagi organu podatkowego

100. Data (dzień – miesiąc – rok)

101. Podpis przyjmującego formularz

Projekt

z dnia 24 października 2011 r.
Zatwierdzony przez

**UCHWAŁA NR
RADY MIEJSKIEJ W SOKÓLCE**

z dnia 2011 r.

w sprawie stawek podatku od środków transportowych

Na podstawie art. 18 ust. 2 pkt 8 ustawy z dnia 8 marca 1990 r. o samorządzie gminnym (Dz. U. z 2001 r. Nr 142, poz. 1591; z 2002 r. Nr 23, poz. 220, Nr 62, poz. 558, Nr 113, poz. 984, Nr 153, poz. 1271 i Nr 214, poz. 1806; z 2003 r. Nr 80, poz. 717, Nr 162, poz. 1568; z 2004 r. Nr 102, poz. 1055 i Nr 116, poz. 1203; z 2005 r. Nr 172, poz. 1441, Nr 175, poz. 1457; z 2006 r. Nr 17, poz. 128, Nr 181, poz. 1337; z 2007 r. Nr 48, poz. 327, Nr 138, poz. 974, Nr 173, poz. 1218; z 2008 r. Nr 180, poz. 1111, Nr 223, poz. 1458; z 2009 r. Nr 52, poz. 420, Nr 157, poz. 1241; z 2010 r. Nr 28, poz. 142 i poz. 146, Nr 106, poz. 675, Nr 40, poz. 230; z 2011 r. Nr 21, poz. 113, Nr 117, poz. 679, Nr 134, poz. 777) w związku z art. 10 ust. 1 i 2 ustawy z dnia 12 stycznia 1991 r. o podatkach i opłatach lokalnych¹⁾ (Dz. U. z 2010 r. Nr 95, poz. 613, Nr 96, poz. 620, Nr 225, poz. 1461, Nr 226, poz. 1475; z 2011 r. Nr 102, poz. 584, Nr 112, poz. 654, Nr 171, poz. 1016) uchwala się, co następuje:

§ 1. Określa się następujące stawki podatku od środków transportowych obowiązujące na terenie gminy Sokółka od 1 stycznia 2012 roku:

- 1) od samochodu ciężarowego, o którym mowa w art. 8 pkt 1 ustawy o podatkach i opłatach lokalnych o dopuszczalnej masie całkowitej:
 - a) powyżej 3,5 tony do 5,5 tony włącznie - 692 zł,
 - b) powyżej 5,5 tony do 9 ton włącznie - 772 zł,
 - c) powyżej 9 ton do poniżej 12 ton - 1 060 zł;
- 2) od samochodów ciężarowych, o których mowa w art. 8 pkt 2 ustawy o podatkach i opłatach lokalnych z zawieszeniem pneumatycznym lub zawieszeniem uznanym za równoważne o dopuszczalnej masie całkowitej:
 - a) równej lub wyższej niż 12 ton, a mniej niż 18 ton:
 - o liczbie osi - dwie - 694 zł,
 - o liczbie osi - trzy - 600 zł,
 - o liczbie osi - cztery i więcej - 820 zł,
 - b) równej lub wyższej niż 18 ton, a mniej niż 23 tony:
 - o liczbie osi - dwie - 722 zł,
 - o liczbie osi - trzy - 820 zł,
 - o liczbie osi - cztery i więcej - 872 zł,
 - c) równej lub wyższej niż 23 tony, a mniej niż 26 ton:

¹⁾ Niniejsza ustawa dokonuje w zakresie swojej regulacji wdrożenia następujących dyrektyw Wspólnot Europejskich:
1) dyrektywy 92/106/EWG z dnia 7 grudnia 1992 r. w sprawie ustanowienia wspólnych zasad dla niektórych typów transportu kombinowanego towarów między państwami członkowskimi (Dz. Urz. WEL 368 z 17.12.1992),
2) dyrektywy 1999/62/WE z dnia 17 czerwca 1999 r. w sprawie pobierania opłat za użytkowania niektórych typów infrastruktury przez pojazdy ciężarowe (Dz. Urz. WEL 187 z 20.07.1999). Dane dotyczące ogłoszenia aktów prawa Unii Europejskiej, zamieszczone w niniejszej ustawie – z dniem uzyskania przez Rzeczpospolitą Polską członkostwa w Unii Europejskiej – dotyczą ogłoszenia tych aktów w Dzienniku Urzędowym Unii Europejskiej – wydanie specjalne.

- o liczbie osi - dwie - 722 zł,
 - o liczbie osi - trzy - 1 266 zł,
 - o liczbie osi - cztery i więcej - 1 230 zł,
- d) równej lub wyższej niż 26 ton:
- o liczbie osi - dwie - 722 zł,
 - o liczbie osi - trzy - 1 266 zł,
 - o liczbie osi - cztery i więcej - 2 066 zł,
- 3) od samochodów ciężarowych, o których mowa w art. 8 pkt 2 ustawy o podatkach i opłatach lokalnych z innym systemem zawieszenia osi jezdnych o dopuszczalnej masie całkowitej:
- a) równej lub wyższej niż 12 ton, a mniej niż 18 ton:
- o liczbie osi - dwie - 1 564 zł,
 - o liczbie osi - trzy - 982 zł,
 - o liczbie osi - cztery i więcej - 834 zł,
- b) równej lub wyższej niż 18 ton, a mniej niż 23 tony:
- o liczbie osi - dwie - 1 564 zł,
 - o liczbie osi - trzy - 1 266 zł,
 - o liczbie osi - cztery i więcej - 834 zł,
- c) równej lub wyższej niż 23 tony, a mniej niż 26 ton:
- o liczbie osi - dwie - 1 564 zł,
 - o liczbie osi - trzy - 1 972 zł,
 - o liczbie osi - cztery i więcej - 1 814 zł,
- d) równej lub wyższej niż 26 ton:
- o liczbie osi - dwie - 1 564 zł,
 - o liczbie osi - trzy - 1 972 zł,
 - o liczbie osi - cztery i więcej - 2 754 zł,
- 4) od ciągników siodłowych i balastowych, o których mowa w art. 8 pkt 3 ustawy o podatkach i opłatach lokalnych przystosowanych do używania łącznie z naczepą lub przyczepą o dopuszczalnej masie całkowitej zespołu pojazdów:
- a) od 3,5 tony do poniżej 5,5 ton - 874 zł,
- b) od 5,5 tony do poniżej 9 ton - 1 250 zł,
- c) od 9 ton do poniżej 12 ton - 1 626 zł,
- 5) od ciągników siodłowych i balastowych, o których mowa w art. 8 pkt 4 ustawy o podatkach i opłatach lokalnych przystosowanych do używania łącznie z naczepą lub przyczepą z zawieszeniem pneumatycznym lub zawieszeniem uznanym za równoważne o dopuszczalnej masie całkowitej zespołu pojazdów:
- a) równej lub wyższej niż 12 ton, a mniej niż 18 ton,
- o liczbie osi - dwie - 704 zł,
 - o liczbie osi - trzy i więcej - 1 560 zł,
- b) równej lub wyższej niż 18 ton, do 36 ton włącznie:
- o liczbie osi - dwie - 1 768 zł,
 - o liczbie osi - trzy i więcej - 1 560 zł,

- c) wyższej niż 36 ton, a mniej niż 40 ton:
- o liczbie osi - dwie - 1 768 zł,
 - o liczbie osi - trzy i więcej - 1 560 zł,
- d) równej lub wyższej niż 40 ton:
- o liczbie osi - dwie - 1 768 zł,
 - o liczbie osi trzy i więcej - 2 154 zł,
- 6) od ciągników siodłowych i balastowych, o których mowa w art. 8 pkt 4 ustawy o podatkach i opłatach lokalnych przystosowanych do używania łącznie z naczepą lub przyczepą z innym systemem zawieszenia osi jezdnych o dopuszczalnej masie całkowitej zespołu pojazdów:
- a) równej lub wyższej niż 12 ton, a mniej niż 18 ton:
- o liczbie osi - dwie - 944 zł,
 - o liczbie osi - trzy i więcej - 2 154 zł,
- b) równej lub wyższej niż 18 ton, do 36 ton włącznie:
- o liczbie osi - dwie - 2 130 zł,
 - o liczbie osi - trzy i więcej - 2 154 zł,
- c) wyższej niż 36 ton, a mniej niż 40 ton:
- o liczbie osi - dwie - 2 130 zł,
 - o liczbie osi - trzy i więcej - 2 154 zł,
- d) równej lub wyższej niż 40 ton:
- o liczbie osi - dwie - 2 422 zł,
 - o liczbie osi - trzy i więcej - 2 798 zł,
- 7) od przyczep i naczep, o których mowa w art. 8 pkt 5 ustawy o podatkach i opłatach lokalnych, które łącznie z pojazdem silnikowym posiadają dopuszczalną masę całkowitą od 7 ton do poniżej 12 ton (z wyjątkiem związanych wyłącznie z działalnością rolniczą prowadzoną przez podatnika podatku rolnego):
- 300 zł,
- 8) od przyczep i naczep, o których mowa w art. 8 pkt 6 ustawy o podatkach i opłatach lokalnych z zawieszeniem pneumatycznym lub zawieszeniem uznanym za równoważne o dopuszczalnej masie całkowitej zespołu pojazdów (z wyjątkiem związanych wyłącznie z działalnością rolniczą prowadzoną przez podatnika podatku rolnego):
- a) równej lub wyższej niż 12 ton, a mniej niż 18 ton:
- o liczbie osi - jedna - 254 zł,
 - o liczbie osi - dwie - 264 zł,
 - o liczbie osi - trzy i więcej - 846 zł,
- b) równej lub wyższej niż 18 ton, a mniej niż 28 ton:
- o liczbie osi - jedna - 482 zł,
 - o liczbie osi - dwie - 300 zł,
 - o liczbie osi - trzy i więcej - 846 zł,
- c) równej lub wyższej niż 28 ton, a mniej niż 33 tony:
- o liczbie osi - jedna - 398 zł,
 - o liczbie osi - dwie - 766 zł,
 - o liczbie osi - trzy i więcej - 846 zł,

d) równej lub wyższej niż 33 tony, a mniej niż 36 ton:

- o liczbie osi - jedna - 398 zł,
- o liczbie osi - dwie - 1 062 zł,
- o liczbie osi - trzy i więcej - 846 zł,

e) równej lub wyższej niż 36 ton, a mniej niż 38 ton:

- o liczbie osi - jedna - 398 zł,
- o liczbie osi - dwie - 1 062 zł,
- o liczbie osi - trzy i więcej - 846 zł,

f) równej lub wyższej niż 38 ton:

- o liczbie osi - jedna - 398 zł,
- o liczbie osi - dwie - 1 440 zł,
- o liczbie osi - trzy i więcej - 1 180 zł,

9) od przyczep i naczep, o których mowa w art. 8 pkt 6 ustawy o podatkach i opłatach lokalnych z innym systemem zawieszenia osi jezdnych o dopuszczalnej masie całkowitej zespołu pojazdów (z wyjątkiem związanych wyłącznie z działalnością rolniczą prowadzoną przez podatnika podatku rolnego):

a) równej lub wyższej niż 12 ton, a mniej niż 18 ton:

- o liczbie osi - jedna - 360 zł,
- o liczbie osi - dwie - 388 zł,
- o liczbie osi - trzy i więcej - 1 180 zł,

b) równej lub wyższej niż 18 ton, a mniej niż 28 ton:

- o liczbie osi - jedna - 702 zł,
- o liczbie osi - dwie - 480 zł,
- o liczbie osi - trzy i więcej - 1 180 zł,

c) równej lub wyższej niż 28 ton, a mniej niż 33 tony:

- o liczbie osi - jedna - 702 zł,
- o liczbie osi - dwie - 1 064 zł,
- o liczbie osi - trzy i więcej - 1 180 zł,

d) równej lub wyższej niż 33 tony, a mniej niż 36 ton:

- o liczbie osi - jedna - 702 zł,
- o liczbie osi - dwie - 1 614 zł,
- o liczbie osi - trzy i więcej - 1 180 zł,

e) równej lub wyższej niż 36 ton, a mniej niż 38 ton:

- o liczbie osi - jedna - 702 zł,
- o liczbie osi - dwie - 1 614 zł,
- o liczbie osi - trzy i więcej - 1 180 zł,

f) równej lub wyższej niż 38 ton:

- o liczbie osi - jedna - 702 zł,
- o liczbie osi - dwie - 2 126 zł,
- o liczbie osi - trzy i więcej - 1 600 zł,

10) od autobusów, o których mowa w art. 8 pkt 7 ustawy o podatkach i opłatach lokalnych, o ilości miejsc do siedzenia:

- a) mniej niż 30 miejsc - 960 zł,
- b) równej lub wyższej niż 30 miejsc - 1 640 zł.

§ 2. Traci moc uchwała Nr XXIX/248/08 Rady Miejskiej w Sokółce z dnia 18 listopada 2008 roku w sprawie stawek podatku od środków transportowych (Dz. Urz. Woj. Podlaskiego z 26 listopada 2008 r Nr 243, poz. 2492)

§ 3. Wykonanie uchwały powierza się Burmistrzowi Sokółki.

§ 4. Uchwała wchodzi w życie po upływie czternastu dni od dnia ogłoszenia w Dzienniku Urzędowym Województwa Podlaskiego.

Sponasula: Czopka M.

STANOWISKO
PRACOWNIKÓW
RADY
MIEJSKIEJ
SOKÓŁKI
KRAJOWY PRACOWNIK
Dariusz Kozłowski
dn. 24.10.2011r.

[Signature]

[Signature]

**UCHWAŁA NR/11
RADY MIEJSKIEJ W SOKÓŁCE**

z dnia 2011 r.

**w sprawie przyjęcia Wieloletniego Programu Inwestycyjnego Gminy Sokółka na lata
2012-2016**

Na podstawie art. 18 ust. 2 pkt. 6 ustawy z dnia 8 marca 1990 r. o samorządzie gminnym (Dz. U. z 2001 r. Nr 142, poz. 1591; z 2002 r. Nr 23, poz. 220, Nr 62, poz. 558, Nr 113, poz. 984, Nr 153, poz. 1271, Nr 214, poz. 1806, z 2003 r. Nr 80, poz. 717, Nr 162, poz. 1568, z 2004 r. Nr 102, poz. 1055, Nr 116, poz. 1203, Nr 167, poz. 1759, z 2005 r. Nr 172, poz. 1441, Nr 175, poz. 1457; z 2006 r. Nr 17, poz. 128, Nr 181, poz. 1337, z 2007 r. Nr 48, poz. 327, Nr 138, poz. 974, Nr 173, poz. 1218, z 2008 r. Nr 180, poz. 1111, Nr 223, poz. 1458, z 2009 r. Nr 52, poz. 420, Nr 157, poz. 1241; z 2010 r. Nr 28, poz. 142 i 146, Nr 40, poz. 230, Nr 106, poz. 675; z 2011 r. Nr 21, poz. 113, Nr 117, poz. 679, Nr 134, poz. 777, Nr 149, poz. 887) uchwala się, co następuje:

§1. Przyjmuje się do realizacji Wieloletni Program Inwestycyjny (WPI) Gminy Sokółka na lata 2012-2016, stanowiący załącznik do niniejszej uchwały.

§2. Zobowiązuje się Burmistrza Sokółki do poszukiwania dodatkowych, pozabudżetowych źródeł finansowania zadań inwestycyjnych zawartych w kolejnych edycjach WPI, z uwzględnieniem konieczności grupowania tych zadań w odrębne programy rozwoju, w szczególności w dziedzinach ochrony środowiska oraz transportu.

§3. Traci moc uchwała Rady Miejskiej w Sokółce Nr LV/447/10 z dnia 5 listopada 2010r. w sprawie przyjęcia Wieloletniego Programu Inwestycyjnego Gminy Sokółka na lata 2011-2015.

§4. Uchwała wchodzi w życie z dniem powzięcia.

FORMALNO-PRAWNY
ZASTĘPCZYM
BURMISTRZE

RADCA PRAWNY

mgr Dariusz Kucharczyk

dn. 24.10.2011r.



WIELOLETNI PROGRAM INWESTYCYJNY GMINY SOKÓŁKA NA LATA 2012 – 2016
ROK 2012

Lp	Numer zadania	Lokalizacja	Nazwa zadania	Punktacja zadania	Koszt zadania w tys. zł		%	Środki własne	Kredyty i pożyczki	Dotacje i fundusze wspierające			
					Ogółem	w roku 2012				UE	Powiat	Mieszkańcy	Inne
1	2	3	4	5	6	7	8	9	10	11	12	13	14
1	010/2/04	Sierbowce Żuki	Wykonanie wodociągu wiejskiego we wsiach kol. Sokolany, Sierbowce, Żuki i Plebanowce	70,6	2 250	2 250	100	700	250	1 300			
2	600/1/06	Sokółka ul. Kołłataja	Wykonanie nawierzchni i chodników na ul. Kołłataja – od ul. Bohaterów Monte Cassino do ul. 11 Listopada	65,8	380	100	26,3		100				
3	801/2/03	Sokółka SP Nr 2	Budowa sali gimnastycznej	40,2	4 500	2 000	44,4	400	1 000				600
4	900/2/03	Sokółka Plac Kościuszki	Rewitalizacja Placu Kościuszki	130,8	4 320	700	16,2	250	450				
5	010/1/04	Nowa Kamionka	Wykonanie sieci kanalizacyjnej na terenie wsi Nowa Kamionka i podłączenie do sieci miejskiej na Os. Zielonym	76	1 000	1 000	100	300		700			
6	600/28/10	Sokółka ul. Pocztowa	Modernizacja ul. Pocztowej w Sokółce	70,5	200	250	100	250					
7	600/9/04	Sokółka ul. Kryńska	Modernizacja parku wraz z chodnikiem przy ul. Kryńskiej	41,5	300	300	100	100	200				
8	600/2/06	Sokółka ul. Kolejowa	Wykonanie nawierzchni na ul. Kolejowej	89,1	2 100	2 100	100		1 050				1 050
9	921/2/04	Sokółka Kino „Sokół”	Przebudowa i dostosowanie Kina „Sokół” do aktualnych potrzeb kulturalnych oraz zagospodarowanie placu przy kinie	100,1	4 000	2 000	50	500	500	1 000			
10	600/1/04	Sokółka ul. Nadrzeczna	Wykonanie nawierzchni asfaltowej ul. Nadrzecznej wraz z chodnikami	56,4	750	300	40		300				
RAZEM					29 800	11 000	-	2 500	3 850	3 000	-	-	1 650

WIELOLETNI PROGRAM INWESTYCYJNY GMINY SOKÓŁKA NA LATA 2012 – 2016
ROK 2013

Lp	Numer zadania	Lokalizacja	Nazwa zadania	Punktacja zadania	Koszt zadania w tys. zł		%	Środki własne	Kredyty i pożyczki	Dotacje i fundusze wspierające			
					Ogółem	w roku 2013				UE	Powiat	Mieszkańcy	Inne
1	2	3	4	5	6	7	8	9	10	11	12	13	14
1	010/5/03	Geniusze	Budowa wodociągu wiejskiego we wsi Geniusze	66	480	480	100	100	380				
2	600/1/03	Sokółka ul. Nowa i M.C. Skłodowskiej	Przebudowa ul. Nowej i Skłodowskiej	89,7	1 600	1 600	100	100	400	1 100			
3	600/9/10	Sokółka	Remont drogi gminnej w Sokółce od drogi krajowej Nr 19 do chłodni Eskimos	72	320	320	100	120	200				
4	921/2/04	Sokółka Kino „Sokół”	Przebudowa i dostosowanie Kina „Sokół” do aktualnych potrzeb kulturalnych oraz zagospodarowanie placu przy kinie	100,1	4 000	2 000	50	500	500	1 000			
5	900/1/07	Sokółka ul. Skłodowskiej, Nowa Roski Małe	Budowa kanalizacji sanitarnej w części ul. Nowej, na ulicach Skłodowskiej i Roski Małe	57	450	450	100	280	170				
6	801/2/03	Sokółka SP nr 2	Budowa sali gimnastycznej	40,2	4 500	2 500	55,6	700	1 050				750
7	600/23/10	Sokółka ul. 1-go Maja	Wykonanie remontu nawierzchni i chodników na ul. 1-go Maja	122,3	500	200	40		200				
8	600/7/10	Sokółka ul. Piękna i Świerkowa	Modernizacja dróg gminnych – ul. Piękna i Świerkowa	24,7	250	250	100	250					
9	900/2/03	Sokółka Plac Kościuszki	Rewitalizacja Placu Kościuszki	130,8	4 320	1 300	30,1	200		1 100			
10	926/01/04	Sokółka Ośrodek na ul. Wodnej	Rozbudowa i zagospodarowanie terenu i obiektów dla celów rekreacyjnych przy zalewie sokólskim będącym w zarządzie OSiR	107,2	8 000	4 000	50	200	1 800	2 000			
11	600/3/5	Sokółka ul. Malmeda	Wykonanie utwardzonej nawierzchni ulicy Malmeda wraz z chodnikiem z jednej strony	38,7	300	300	100		300				
12	900/4/10	Sokółka	Urządzenie zieleni – zagospodarowanie przy ul. Krasickiego i ul. Północnej	68,2	50	50	100	50					
RAZEM					24 770	13 450	-	2 500	5 000	5 200	-	-	750

WIELOLETNI PROGRAM INWESTYCYJNY GMINY SOKÓŁKA NA LATA 2012 – 2016
ROK 2014

Lp	Numer zadania	Lokalizacja	Nazwa zadania	Punktacja zadania	Koszt zadania w tys. zł		%	Środki własne	Kredyty i pożyczki	Dotacje i fundusze wspierające			
					Ogółem	w roku 2014				UE	Powiat	Mieszkańcy	Inne
1	2	3	4	5	6	7	8	9	10	11	12	13	14
1	010/03/04	Hale, Lebiedzin	Wykonanie wodociągu wiejskiego we wsiach Hale i Lebiedzin	65,9	800	800	100	280		520			
2	600/5/09	Sokółka ul. Zygmunta Starego	Budowa utwardzonej nawierzchni i chodników na ul. Zygmunta Starego dł. 370 mb	55,8	420	420	100	420					
3	600/11/06	Sokółka ul. Kleeberga	Budowa drogi o nawierzchni asfaltowej i chodników na ul. Kleeberga	29,9	400	400	100	250	150				
4	600/6/07	Sokółka ul. Turystyczna i Krucza	Wykonanie nawierzchni asfaltowej wraz z chodnikami na ulicach Turystyczna i Krucza	51,8	500	500	100	500					
5	900/2/03	Sokółka Plac Kościuszki	Rewitalizacja Placu Kościuszki	130,8	4 320	2 320	53,7		580	1 740			
6	600/23/10	Sokółka ul. 1-go Maja	Wykonanie remontu nawierzchni i chodników na ul. 1-go Maja	122,3	500	300	60	200	100				
7	600/4/07	Sokółka ul. Batorego	Wykonanie nawierzchni asfaltowej wraz z chodnikami na ul. Batorego	45,3	460	460	100		460				
8	921/1/08	Janowszczyzna	Remont Izby Regionalnej w Janowszczyźnie – II etap	100,3	300	300	100	110		190			
9	600/1/08	Sokółka ul. Drzewna	Budowa nawierzchni bitumicznej i chodników na ul. Drzewnej	45,6	500	500	100	90	410				
10	926/01/04	Sokółka Ośrodek na ul. Wodnej	Rozbudowa i zagospodarowanie terenu i obiektów dla celów rekreacyjnych przy zalewie sokólskim będącym w zarządzie OSiR	107,2	8 000	4 000	50	1 000	1 000	2 000			
11	600/23/07	Sokółka ul. Lewickiego	Wykonanie chodników na ul. Lewickiego	40,8	300	300	100	100	200				
12	900/3/08	Sokółka ul. Reymonta	Budowa linii kanalizacji sanitarnej i kanalizacji deszczowej w ul. Władysława Reymonta	54,3	700	700	100	400	300				
13	900/1/08	Sokółka ul. Żwirki i Wigury	Budowa wodociągu i kanalizacji w ul. Żwirki i Wigury	56,7	400	400	100		400				
14	600/1/09	Sokółka ul. Leśna	Utwardzenie nawierzchni ulicy Leśnej	47,8	400	400	100		400				
15	900/3/10	Sokółka ul. Grechuty, Niemena i Osieckiej	Budowa sieci wodociągu i kanalizacji na ul. Grechuty, Niemena i Osieckiej	59,5	400	150	37,5	150					
RAZEM					18 400	11 950	-	3 500	4 000	4 450	-	-	-

WIELOLETNI PROGRAM INWESTYCYJNY GMINY SOKÓŁKA NA LATA 2012 – 2016
ROK 2015

Lp	Numer zadania	Lokalizacja	Nazwa zadania	Punktacja zadania	Koszt zadania w tys. zł		%	Środki własne	Kredyty i pożyczki	Dotacje i fundusze wspierające			
					Ogółem	w roku 2015				UE	Powiat	Mieszkańcy	Inne
1	2	3	4	5	6	7	8	9	10	11	12	13	14
1	801/3/02	Sokółka SP Nr 2	Termoizolacja budynku szkoły, remont dachu i izolacji piwnic	36,1	1 500	1 500	100	370		1 130			
2	600/8/08	Sokółka ul. Kłopotowskiego	Utwardzenie nawierzchni ul. Kłopotowskiego poprzez położenie asfaltu	41,3	1 290	600	46,5	200	400				
3	900/3/10	Sokółka ul. Grechuty, Niemena i Osieckiej	Budowa sieci wodociągu i kanalizacji na ul. Grechuty, Niemena i Osieckiej	59,5	400	250	62,5	250					
4	600/6/09	Sokółka ul. Królowej Bony	Budowa utwardzonej nawierzchni i chodników na ul. Królowej Bony o dł. 374 mb	55,8	400	400	100	400					
5	600/19/10	Sokółka ul. Mikołajczyka	Utwardzenie ul. Mikołajczyka	45	350	350	100	350					
6	010/7/03	Kraśniany	Budowa kanalizacji sanitarnej we wsi Kraśniany	65,3	1 200	1 200	100		400	800			
7	600/18/10	Sokółka ul. Modrzewiowa	Urządzenie ul. Modrzewiowej w Sokółce	47,7	250	250	100		250				
8	600/13/06	Sokółka ul. Hallera	Budowa drogi o nawierzchni asfaltowej i chodników na ul. Gen Hallera	29,9	400	400	100	400					
9	600/1/09	Sokółka ul. Sportowa	Wykonanie nawierzchni asfaltowej z chodnikami	44,6	200	200	100		200				
10	600/5/07	Sokółka ul. Krótka	Wykonanie kanalizacji i nawierzchni z kostki brukowej na ul. Krótkiej	26,5	150	150	100		150				
11	600/9/07	Nowa Kamionka	Wykonanie nawierzchni asfaltowej we wsi Nowa Kamionka na odcinku drogi gminnej, od drogi powiatowej nr 1293B do drogi wojewódzkiej nr 674	29,9	500	500	100		500				
12	600/14/10	Sokółka ul. Pogodna, Ptasia, Reja i AK	Modernizacja dróg gminnych – ul. Pogodnej, Ptasiej, Reja i Armii Krajowej	43,5	800	800	100	400	400				
13	600/26/10	Bobrowniki	Budowa chodników i nawierzchni bitumicznej w miejscowości Bobrowniki	60,2	800	400	50	400					
14	600/15/06	Sokółka ul. Wiśniowa	Budowa drogi o nawierzchni asfaltowej wraz z kanalizacją deszczową na ul. Wiśniowej	26,3	400	400	100	400					
15	600/21/04	Planteczka Janowszczyzna	Przebudowa drogi gminnej nr 102716B Janowszczyzna – Planteczka na odcinku 2,8 km i wykonanie nawierzchni bitumicznej	49,7	890	890	100	190	700				
16	926/2/04	Sokółka Kryta pływalnia	Modernizacja krytej pływalni – dobudowa zjeżdżalni do hali basenu	72,6	300	300	100	300					
17	600/6/08	Sokółka ul. Kasztanowa	Wykonanie chodników na ul. Kasztanowej wraz z podjazdami	47,6	200	100	50	100					
18	600/3/08	Sokółka ul. Reymonta	Budowa nawierzchni asfaltowej ul. Władysława Reymonta	65,9	1 500	740	49,3	740					
RAZEM					11 530	9 430	-	4 500	3 000	1 930	-	-	-

WIELOLETNI PROGRAM INWESTYCYJNY GMINY SOKÓŁKA NA LATA 2012 – 2016
ROK 2016

Lp	Numer zadania	Lokalizacja	Nazwa zadania	Punktacja zadania	Koszt zadania w tys. zł		%	Środki własne	Kredyty i pożyczki	Dotacje i fundusze wspierające			
					Ogółem	w roku 2016				UE	Powiat	Mieszkańcy	Inne
1	2	3	4	5	6	7	8	9	10	11	12	13	14
1	600/8/08	Sokołka ul. Kłopotowskiego	Utwardzenie nawierzchni ul. Kłopotowskiego poprzez położenie asfaltu	41,3	1 290	690	53,5	390	300				
2	900/2/10	Sokołka ul. Gałczyńskiego, Prusa, Nałkowskiej i Sienkiewicza	Doprowadzenie wody i kanalizacji do osiedla domków jednorodzinnych	65,5	480	480	100	480					
3	600/15/04	Sokołka ul. Warszawska	Wykonanie kładki dla pieszych nad torami kolejowymi na przedłużeniu ul. Warszawskiej	57,8	850	850	100	850					
4	600/26/10	Bobrowniki	Budowa chodników i nawierzchni bitumicznej w miejscowości Bobrowniki	60,2	800	400	50	400					
5	600/12/04	Sokołka ul. Hubala	Utwardzenie nawierzchni ul. Hubala wraz z wykonaniem chodników	39,3	400	400	100		400				
6	600/24/04	Malawicze Górne	Wykonanie nawierzchni bitumicznej na dł. 1 km	43	320	320	100	320					
7	600/3/08	Sokołka ul. Reymonta	Budowa nawierzchni asfaltowej ul. Władysława Reymonta	65,9	1 500	760	50,7		760				
8	600/7/10	Sokołka ul. Wasilkowska	Wykonanie nawierzchni na ul. Wasilkowskiej	34	380	380	100	380					
9	600/27/03	Woroniany Gliniszcz Wielkie	Przebudowa drogi gminnej Woroniany – Gliniszcz Wielkie	36,7	1 200	600	50		600				
10	600/5/06	Podkamionka	Wykonanie nawierzchni asfaltowej we wsi Podkamionka	26,3	530	530	100	190	340				
11	600/12/06	Sokołka ul. E. Plater	Budowa drogi o nawierzchni asfaltowej i chodników na ul. Emilii Plater	29,9	320	320	100	120	200				
12	600/10/07	Moczalnia	Wykonanie nawierzchni asfaltowej we wsiach Moczalnia Stara i Nowa na odcinku ok. 2 km	24	740	740	100	740					
13	600/1/05	Szyszki	Wykonanie nawierzchni asfaltowej dł. ok. 4 km przez wieś Szyszki od drogi powiatowej nr 1268B do drogi wojewódzkiej nr 674	41,3	1 100	700	63,6	300	400				
14	600/18/04	Kantorówka	Utwardzenie drogi Gminnej we wsi Kantorówka i na odcinku Kantorówka – Nowa Rozedranka	41,4	330	330	100	330					
RAZEM					10 240	7 500	-	4 500	3 000	-	-	-	-

Projekt

z dnia 24 października 2011 r.

Zatwierdzony przez

**UCHWAŁA NR XVIII/...../11
RADY MIEJSKIEJ W SOKÓŁCE**

z dnia 2011 r.

w sprawie złożenia wniosku w ramach Regionalnego Programu Operacyjnego Województwa Podlaskiego 2007-2013, Oś V, działanie 5.2 Odnawialne źródła energii pod nazwą "Energia słoneczna i wiatrowa alternatywą dla konwencjonalnych źródeł energii w gminie Sokółka"

Na podstawie art. 18 ust. 1, ustawy z dnia 8 marca 1990 r. o samorządzie gminnym (Dz.U. z 2011 r. Nr 142 poz. 1591, z 2002 r. Nr 23 poz. 220, Nr 62 poz. 558, Nr 113 poz. 984, Nr 153, poz. 1271, Nr 214 poz. 1806; z 2003 r. Nr 80 poz. 717, Nr 162 poz. 1568; z 2004 r. Nr 102 poz. 1055, Nr 116 poz. 1203, Nr 167 poz. 1759; z 2005 r. Nr 172 poz. 1441, Nr 175 poz. 1457; z 2006 r. Nr 17 poz. 128, Nr 118 poz. 1337; z 2007 r. Nr 48 poz. 327, Nr 138 poz. 974, Nr 173 poz. 1218; z 2008 r. Nr 180 poz. 1111, Nr 223 poz. 1458; z 2009 r. Nr 52 poz. 420, Nr 157 poz. 1241; z 2010 r. Nr 28 poz. 142, 146, Nr 40 poz. 230, Nr 106 poz. 675; z 2011 r. Nr 117 poz. 679) Rada Miejska w Sokółce uchwala co następuje:

§ 1. 1. Rada Miejska w Sokółce akceptuje opracowanie i złożenie przez Burmistrza Sokółki wniosku w ramach Regionalnego Programu Operacyjnego Województwa Podlaskiego 2007-2013, Oś V, działanie 5.2 Odnawialne źródła energii pod nazwą "Energia słoneczna i wiatrowa alternatywą dla konwencjonalnych źródeł energii w gminie Sokółka".

2. Wartość dofinansowania ujęta we wniosku nie może przekroczyć 2 715 723,86 zł. w tym udział własny Gminy Sokółka wynosi 407 358,53 zł. wartości w/w zadania.

§ 2. Wykonanie uchwały powierza się Burmistrzowi Sokółki.

§ 3. Uchwała wchodzi w życie z dniem podjęcia.

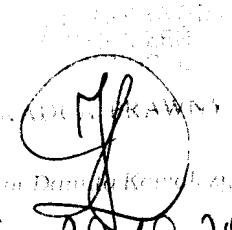
du. 20.10.2011r.



Projekt

z dnia 24 października 2011 r.

Zatwierdzony przez

**UCHWAŁA NR
RADY MIEJSKIEJ W SOKÓLCIE**

z dnia 24 października 2011 r.

w sprawie przystąpienia do opracowania miejscowego planu zagospodarowania przestrzennego części terenów wsi Szyndziel Gilbowski

Na podstawie art. 18 ust. 2 pkt 15 ustawy z dnia 8 marca 1990 r. o samorządzie gminnym (Dz. U. z 2001 r. Nr 142, poz. 1591, z 2002 r. Nr 23, poz. 220, Nr 62, poz. 558, Nr 113, poz. 984, Nr 153, poz. 1271 i Nr 214, poz. 1806, z 2003 r. Nr 80, poz. 717 i Nr 162, poz. 1568, z 2004 r. Nr 102, poz. 1055, Nr 116, poz. 1203 i Nr 167, poz. 1759, z 2005 r. Nr 172, poz. 1441 i Nr 175, poz. 1457, z 2006 r. Nr 17, poz. 128 i Nr 181, poz. 1337, z 2007 r. Nr 48, poz. 327, Nr 138, poz. 974 i Nr 173, poz. 1218, z 2008 r. Nr 180, poz. 1111 i Nr 223, poz. 1458, z 2009 r. Nr 52, poz. 420 i Nr 157, poz. 1241 oraz z 2010 r. Nr 28, poz. 142 i 146, Nr 40, poz. 230 i Nr 106, poz. 675 ; z 2011 r. Nr 21 poz. 113; Nr 117 poz. 679; Nr 134 poz. 777) i art. 14 ust. 1 i 2 ustawy z dnia 27 marca 2003 r. o planowaniu i zagospodarowaniu przestrzennym (Dz. U. Nr 80, poz. 717, z 2004 r. Nr 6, poz. 41 i Nr 141, poz. 1492, z 2005 r. Nr 113, poz. 954 i Nr 130, poz. 1087, z 2006 r. Nr 45, poz. 319 i Nr 225, poz. 1635, z 2007 r. Nr 127, poz. 880, z 2008 r. Nr 123, poz. 803, Nr 199, poz. 1227, Nr 201, poz. 1237 i Nr 220, poz. 1413, z 2010 r. Nr 24, poz. 124, Nr 75, poz. 474, Nr 106, poz. 675, Nr 119, poz. 804, Nr 130, poz. 871, Nr 149, poz. 996 i Nr 155, poz. 1043 oraz z 2011 r. Nr 32 poz. 159; Nr 153 poz. 901) uchwala się, co następuje:

§ 1. Przystępuje się do sporządzenia miejscowego planu zagospodarowania przestrzennego części wsi Szyndziel Gilbowski w gminie Sokółka.

§ 2. Integralną częścią niniejszej uchwały jest załącznik graficzny Nr 1 przedstawiający granice obszaru objętego projektem planu, o którym mowa w § 1.

§ 3. Analiza zasadności przystąpienia do sporządzenia miejscowego planu zagospodarowania przestrzennego stanowi załącznik Nr 2 do uchwały.

§ 4. Wykonanie uchwały powierza się Burmistrzowi Sokółki.

§ 5. Uchwała wchodzi w życie z dniem podjęcia.

FORMAŁA WYKONAWCZA
ZASTĘPCA
BURMISTRZA

RADCA PRAWNY

mgr Danuta Kozłowska

dn. 24.10.2011 r.

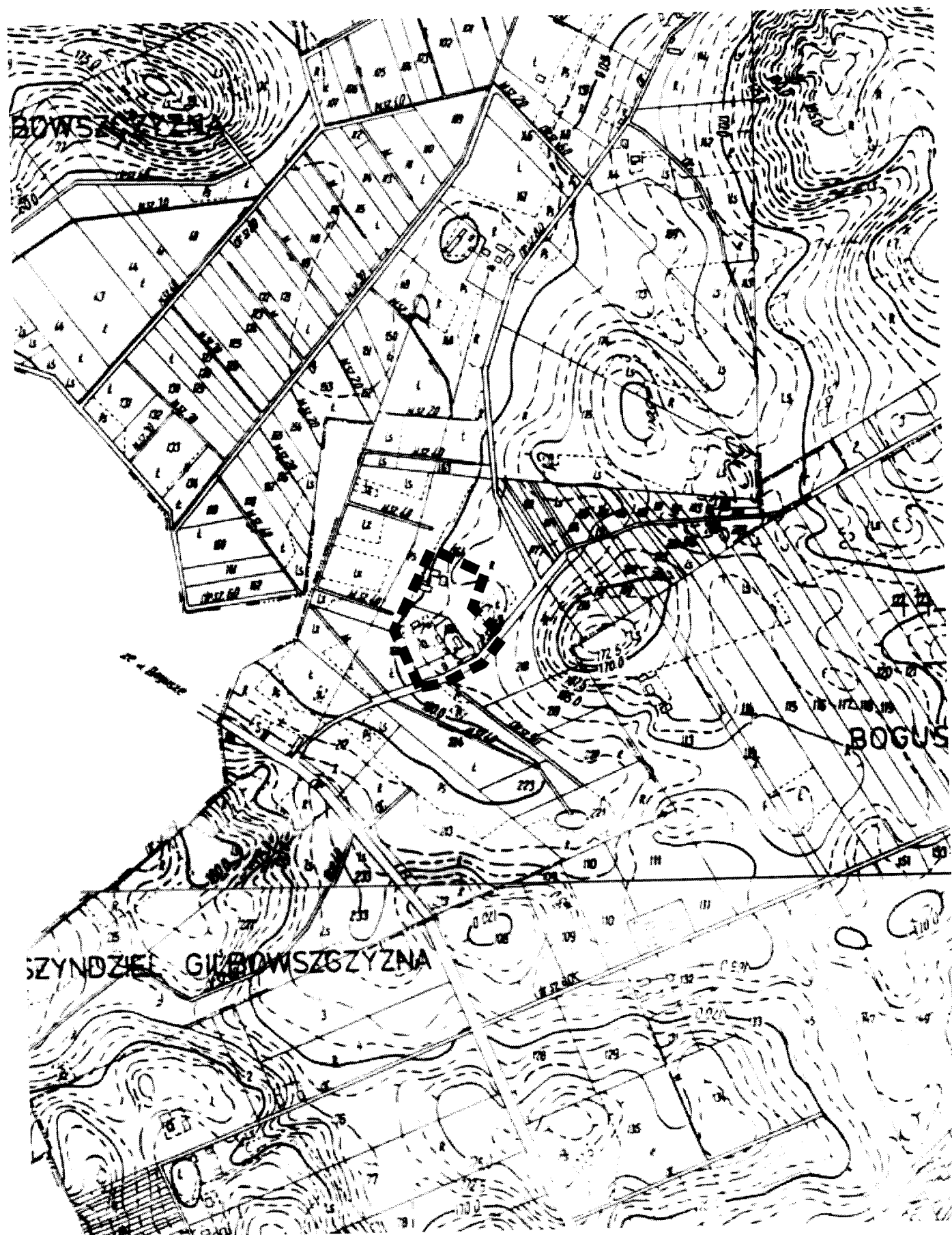

Granice obszaru objętego opracowaniem planu

ANALIZA

DOTYCZĄCA ZASADNOŚCI PRZYSTĄPIENIA DO SPORZĄDZENIA MIEJSCOWEGO PLANU ZAGOSPODAROWANIA PRZESTRZENNEGO CZĘŚCI WSI SZYNDZIEL GLIBOWSZCZYŻNA W GMINIE SOKÓŁKA

Zgodnie z art. 14. ust.1, pkt. 5 -ustawy z dnia 27 marca 2003 r. o planowaniu i zagospodarowaniu przestrzennym (Dz. U. Nr 80, poz. 717 ze zm.), została dokonana analiza zasadności przystąpienia do sporządzenia planu oraz określono przewidywane rozbieżności ustaleń planu z ustaleniami studium.

A. A n a l i z a z a s a d n o ś c i

1. W świetle obowiązującego prawa – a w szczególności art. 87 ust. 3 w/w Ustawy, z dniem 31 grudnia 2003 roku, utracił moc miejscowy plan zagospodarowania przestrzennego gminy Sokółka – uchwała Nr XXXVI/123/83 Rady Narodowej Miasta i Gminy w Sokółce z dnia 8 grudnia 1983 r. - ogłoszona w Dz. Urz. Woj. Rady Narodowej Nr 6/84, ze zmianami wprowadzonymi do planu uchwałą nr XVI/78/91 Rady Miejskiej w Sokółce z dnia 23 maja 1991 roku - ogłoszoną w Dz. Urz. Województwa Białostockiego Nr 15, poz. 103, z dnia 14.06.1991 r. i uchwałą Nr VI/39/94 Rady Miejskiej w Sokółce z 24.11.1994 r. (Dz. Urz. Woj. Białostockiego Nr 20 poz. 107). W związku z tym, możliwość realizacji jakiegokolwiek inwestycji istnieje jedynie w oparciu o decyzję o warunkach zabudowy lub w oparciu o sporządzony w określonym celu miejscowy plan zagospodarowania przestrzennego.
2. W dniu 3 października 2011r. wpłynął wniosek Pana Krzysztofa Białousa zam. Szyndziel 8 o przystąpienie do sporządzenia miejscowego planu zagospodarowania przestrzennego obejmującego działkę Nr 235 we wsi Szyndziel Glibowszczyzna z przeznaczeniem terenu pod zakład obróbki drewna – tartak oraz zabudowę zagrodową.

B. Po rozpatrzeniu wniosku ustalono:

1. Teren stanowi grunt rolny klasy R IV, V, VI łąki i nieużytki oraz pastwiska, o powierzchni 11,07ha.
2. Dostępność z drogi powiatowej nr 01303 poprzez drogę gminną. Droga w sąsiedztwie działki 235 ma prosty przebieg i dobrą widoczność poziomą (bez wzniesień). Ustalenie warunków zjazdu leży w gestii Burmistrza Sokółki.
3. Działka nie znajduje się na obszarze podlegającej ochronie na podstawie przepisów o ochronie przyrody.
4. W sąsiedztwie działki znajdują się następujące sieci infrastruktury technicznej:
 - a) linia energetyczna

5. Realizacja wnioskowanej inwestycji przyczyni się do zwiększenia zatrudnienia w usługach rolnictwa o około 5 osób.

W związku z powyższymi faktami, przystąpienie do opracowania miejscowego planu zagospodarowania przestrzennego dla terenu działki nr 235, jest uzasadnione.

C. Przewidywane rozbieżności ustaleń planu z ustaleniami studium.

Nie stwierdzono rozbieżności między ustaleniami studium a planowanymi ustaleniami planu.

Projekt

z dnia 24 października 2011 r.

Zatwierdzony przez

**UCHWAŁA NR
RADY MIEJSKIEJ W SOKÓŁCE**

z dnia 24 października 2011 r.

w sprawie przystąpienia do opracowania zmiany miejscowego planu zagospodarowania przestrzennego części terenów wsi Karcze, Kraśniane i miasta Sokółka zatwierdzonego uchwałą Rady Miejskiej w Sokółce nr XXXIX/297/05 z dnia 29 listopada 2005r.

Na podstawie art. 18 ust. 2 pkt 15 ustawy z dnia 8 marca 1990 r. o samorządzie gminnym (Dz. U. z 2001 r. Nr 142, poz. 1591, z 2002 r. Nr 23, poz. 220, Nr 62, poz. 558, Nr 113, poz. 984, Nr 153, poz. 1271 i Nr 214, poz. 1806, z 2003 r. Nr 80, poz. 717 i Nr 162, poz. 1568, z 2004 r. Nr 102, poz. 1055, Nr 116, poz. 1203 i Nr 167, poz. 1759, z 2005 r. Nr 172, poz. 1441 i Nr 175, poz. 1457, z 2006 r. Nr 17, poz. 128 i Nr 181, poz. 1337, z 2007 r. Nr 48, poz. 327, Nr 138, poz. 974 i Nr 173, poz. 1218, z 2008 r. Nr 180, poz. 1111 i Nr 223, poz. 1458, z 2009 r. Nr 52, poz. 420 i Nr 157, poz. 1241 oraz z 2010 r. Nr 28, poz. 142 i 146, Nr 40, poz. 230 i Nr 106, poz. 675 ; z 2011 r. Nr 21 poz. 113; Nr 117 poz. 679; Nr 134 poz. 777) i art. 14 ust. 1 i 2 i art. 27 ustawy z dnia 27 marca 2003 r. o planowaniu i zagospodarowaniu przestrzennym (Dz. U. Nr 80, poz. 717, z 2004 r. Nr 6, poz. 41 i Nr 141, poz. 1492, z 2005 r. Nr 113, poz. 954 i Nr 130, poz. 1087, z 2006 r. Nr 45, poz. 319 i Nr 225, poz. 1635, z 2007 r. Nr 127, poz. 880, z 2008 r. Nr 123, poz. 803, Nr 199, poz. 1227, Nr 201, poz. 1237 i Nr 220, poz. 1413, z 2010 r. Nr 24, poz. 124, Nr 75, poz. 474, Nr 106, poz. 675, Nr 119, poz. 804, Nr 130, poz. 871, Nr 149, poz. 996 i Nr 155, poz. 1043 oraz z 2011 r. Nr 32 poz. 159; Nr 153 poz. 901) uchwala się, co następuje:

§ 1. Przystępuje się do sporządzenia zmiany miejscowego planu zagospodarowania przestrzennego części terenów wsi Karcze, Kraśniane i miasta Sokółka zatwierdzonego uchwałą Rady Miejskiej w Sokółce nr XXXIX/297/05 z dnia 29 listopada 2005r.

§ 2. Integralną częścią niniejszej uchwały jest załącznik graficzny Nr 1 przedstawiający granice obszaru objętego projektem zmiany planu, o którym mowa w § 1.

§ 3. Analiza zasadności przystąpienia do sporządzenia zmiany miejscowego planu zagospodarowania przestrzennego stanowi załącznik Nr 2 do uchwały.

§ 4. Wykonanie uchwały powierza się Burmistrzowi Sokółki.

§ 5. Uchwała wchodzi w życie z dniem podjęcia.

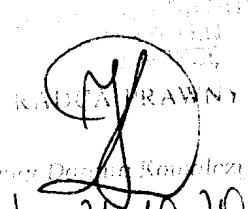
dm. 24.10.2011 r.



Granice obszaru objętego opracowaniem zmiany planu

ANALIZA
DOTYCZĄCA ZASADNOŚCI PRZYSTĄPIENIA DO SPORZĄDZENIA ZMIANY
MIEJSCOWEGO PLANU ZAGOSPODAROWANIA PRZESTRZENNEGO
CZĘŚCI TERENÓW WSI KARCZE, KRAŚNIANY I MIASTA SOKÓŁKA
ZATWIERDZONEGO UCHWAŁĄ RADY MIEJSKIEJ W SOKÓŁCE
NR XXXIX/297/05 Z DNIA 29 LISTOPADA 2005R.

Zgodnie z art. 14. ust.1, pkt. 5 -ustawy z dnia 27 marca 2003 r. o planowaniu i zagospodarowaniu przestrzennym (Dz. U. Nr 80, poz. 717 ze zm.), została dokonana analiza zasadności przystąpienia do sporządzenia planu oraz określono przewidywane rozbieżności ustaleń planu z ustaleniami studium.

A. A n a l i z a z a s a d n o ś c i

1. W dniu 29 listopada 2005r Rada Miejska w Sokółce przyjęła uchwałę nr XXXIX/297/05 w sprawie miejscowego planu zagospodarowania przestrzennego części terenów wsi Karcze, Kraśniany i miasta Sokółka, który określa teren pod lokalizację zakładu zagospodarowania odpadów wraz ze strefą ochronną wokół zakładu. W dniu 29 września 2011r. Rada Miejska w Sokółce uchwałą nr XVII/103/2011 zatwierdziła zmianę Studium uwarunkowań i kierunków zagospodarowania gminy Sokółka w którym zaleca się podjęcie przedsięwzięć wykorzystujących odnawialne źródła energii.
2. Obszarem lokalizacji elektrowni słonecznej na ogniwa fotowoltaiczne o mocy do 50 MW jest strefa ograniczonego użytkowania wokół Zakładu Gospodarowania Odpadami w Karczach.
3. Zgodnie z obowiązującym prawem w UE oraz przyjętymi przez Polskę zobowiązaniami w zakresie zwiększania ilości produkowanej energii ze źródeł odnawialnych - niezbędne jest:
 - 1) Opracowanie strategii i programu rozwoju energetyki odnawialnej, obejmujących wszystkie potencjalne źródła energii odnawialnej.
 - 2) Wdrażanie technologii energetycznych w oparciu o źródła odnawialne w założeniach i planach zaopatrzenia w energię.
 - 3) Wykorzystywanie istniejących na obszarze gminy źródeł energii odnawialnej, tj.: biomasy (drewno, zrębki, słoma), biogazu (gnojowica, wysypiska śmieci, itp.), energii wiatrowej, słonecznej oraz ciepła z głębi ziemi.
4. Wobec powyższego uznaje się za zasadne przystąpić do zmiany miejscowego planu zagospodarowania przestrzennego w zakresie określonym na załączniku do

uchwały.

B. Przewidywane rozbieżności ustaleń zmiany planu z ustaleniami studium.

Zgodnie z Kierunkami zagospodarowania przestrzennego gminy Sokółka, zawartą w Studium Uwarunkowań i Kierunków Zagospodarowania Przestrzennego Miasta i Gminy Sokółka obszar objęty zmianą przeznaczony jest do lokalizacji elektrowni słonecznej na ogniwa fotowoltaiczne o mocy do 50 MW w strefie ograniczonego użytkowania wokół Zakładu Gospodarowania Odpadami w Karczach. Nie stwierdzono więc rozbieżności między ustaleniami studium a planowanymi ustaleniami planu.

Sokółka, dn. 21.10.2011r.

Projekt

z dnia 24 października 2011 r.

Zatwierdzony przez

**UCHWAŁA NR
RADY MIEJSKIEJ W SOKÓŁCE**

z dnia 24 października 2011 r.

**w sprawie przystąpienia do opracowania zmiany miejscowego planu zagospodarowania przestrzennego gminy Sokółka zatwierdzonego uchwałą Rady Miejskiej w Sokółce nr VI/42/99 z dnia 30 marca 1999r.
w sprawie zmiany miejscowego planu zagospodarowania gminy Sokółka zatwierdzonego uchwałą nr XXXVI/123/83 Rady Narodowej Miasta i Gminy w Sokółce z dnia 8 grudnia 1983 r. w zakresie wsi Karcze oraz uchwalenie miejscowego planu zagospodarowania przestrzennego na teren części wsi Karcze nie objęty planem**

Na podstawie art. 18 ust. 2 pkt 15 ustawy z dnia 8 marca 1990 r. o samorządzie gminnym (Dz. U. z 2001 r. Nr 142, poz. 1591, z 2002 r. Nr 23, poz. 220, Nr 62, poz. 558, Nr 113, poz. 984, Nr 153, poz. 1271 i Nr 214, poz. 1806, z 2003 r. Nr 80, poz. 717 i Nr 162, poz. 1568, z 2004 r. Nr 102, poz. 1055, Nr 116, poz. 1203 i Nr 167, poz. 1759, z 2005 r. Nr 172, poz. 1441 i Nr 175, poz. 1457, z 2006 r. Nr 17, poz. 128 i Nr 181, poz. 1337, z 2007 r. Nr 48, poz. 327, Nr 138, poz. 974 i Nr 173, poz. 1218, z 2008 r. Nr 180, poz. 1111 i Nr 223, poz. 1458, z 2009 r. Nr 52, poz. 420 i Nr 157, poz. 1241 oraz z 2010 r. Nr 28, poz. 142 i 146, Nr 40, poz. 230 i Nr 106, poz. 675 ; z 2011 r. Nr 21 poz. 113; Nr 117 poz. 679; Nr 134 poz. 777) i art. 14 ust. 1 i 2 i art. 27 ustawy z dnia 27 marca 2003 r. o planowaniu i zagospodarowaniu przestrzennym (Dz. U. Nr 80, poz. 717, z 2004 r. Nr 6, poz. 41 i Nr 141, poz. 1492, z 2005 r. Nr 113, poz. 954 i Nr 130, poz. 1087, z 2006 r. Nr 45, poz. 319 i Nr 225, poz. 1635, z 2007 r. Nr 127, poz. 880, z 2008 r. Nr 123, poz. 803, Nr 199, poz. 1227, Nr 201, poz. 1237 i Nr 220, poz. 1413, z 2010 r. Nr 24, poz. 124, Nr 75, poz. 474, Nr 106, poz. 675, Nr 119, poz. 804, Nr 130, poz. 871, Nr 149, poz. 996 i Nr 155, poz. 1043 oraz z 2011 r. Nr 32 poz. 159; Nr 153 poz. 901) uchwala się, co następuje:

§ 1. Przystępuje się do sporządzenia zmiany miejscowego planu zagospodarowania przestrzennego gminy Sokółka zatwierdzonego uchwałą Rady Miejskiej w Sokółce nr VI/42/99 z dnia 30 marca 1999r. w sprawie zmiany miejscowego planu zagospodarowania gminy Sokółka zatwierdzonego uchwałą nr XXXVI/123/83 Rady Narodowej Miasta i Gminy w Sokółce z dnia 8 grudnia 1983 r. w zakresie wsi Karcze oraz uchwalenie miejscowego planu zagospodarowania przestrzennego na teren części wsi Karcze nie objęty planem.

§ 2. Integralną częścią niniejszej uchwały jest załącznik graficzny Nr 1 przedstawiający granice obszaru objętego projektem zmiany planu, o którym mowa w § 1.

§ 3. Analiza zasadności przystąpienia do sporządzenia zmiany miejscowego planu zagospodarowania przestrzennego stanowi załącznik Nr 2 do uchwały.

§ 4. Wykonanie uchwały powierza się Burmistrzowi Sokółki.

§ 5. Uchwała wchodzi w życie z dniem podjęcia.

URZĄD MIASTA I GMINY
SOKÓŁKA
ZASTĘPCA BURMISTRZA
[Podpis]
dn. 24.10.2011r.

[Podpis]



Granice obszaru objętego opracowaniem zmiany planu

ANALIZA

DOTYCZĄCA ZASADNOŚCI PRZYSTĄPIENIA DO SPORZĄDZENIA ZMIANY MIEJSCOWEGO PLANU ZAGOSPODAROWANIA PRZESTRZENNEGO GMINY SOKÓŁKA ZATWIERDZONEGO UCHWAŁĄ RADY MIEJSKIEJ W SOKÓŁCE NR VI/42/99 Z DNIA 30 MARCA 1999R. W SPRAWIE ZMIANY MIEJSCOWEGO PLANU ZAGOSPODAROWANIA GMINY SOKÓŁKA ZATWIERDZONEGO UCHWAŁĄ NR XXXVI/123/83 RADY NARODOWEJ MIASTA I GMINY W SOKÓŁCE Z DNIA 8 GRUDNIA 1983 R. W ZAKRESIE WSI KARCZE ORAZ UCHWALENIE MIEJSCOWEGO PLANU ZAGOSPODAROWANIA PRZESTRZENNEGO NA TEREN CZĘŚCI WSI KARCZE NIE OBJĘTY PLANEM

Zgodnie z art. 14. ust.1, pkt. 5 -ustawy z dnia 27 marca 2003 r. o planowaniu i zagospodarowaniu przestrzennym (Dz. U. Nr 80, poz. 717 ze zm.), została dokonana analiza zasadności przystąpienia do sporządzenia planu oraz określono przewidywane rozbieżności ustaleń planu z ustaleniami studium.

A. Analiza zasadności

1. W świetle obowiązującego prawa – a w szczególności art. 87 ust. 3 w/w Ustawy, z dniem 31 grudnia 2003 roku, utracił moc miejscowy plan zagospodarowania przestrzennego gminy Sokółka – uchwała Nr XXXVI/123/83 Rady Narodowej Miasta i Gminy w Sokółce z dnia 8 grudnia 1983 r. - ogłoszona w Dz. Urz. Woj. Rady Narodowej Nr 6/84; ze zmianami wprowadzonymi do planu uchwałą nr XVI/78/91 Rady Miejskiej w Sokółce z dnia 23 maja 1991 roku - ogłoszoną w Dz. Urz. Województwa Białostockiego Nr 15, poz. 103, z dnia 14.06.1991 r. i uchwałą Nr VI/39/94 Rady Miejskiej w Sokółce z 24.11.1994 r. (Dz. Urz. Woj. Białostockiego Nr 20 poz. 107 i uchwałą Nr VI/42/99 Rady Miejskiej w Sokółce z 30.03.1991 r. (Dz. Urz. Woj. Białostockiego Nr 17 poz. 245). Ustalenia uchwały Nr VI/42/99 Rady Miejskiej w Sokółce z 30.03.1991 nadal obowiązują i zgodnie z nią część terenu objęta niniejszą analizą znajduje się na terenach czasowego składowania hałd nadkładu i odpadów podczas uszlachetniania kopaliny. W związku z tym, iż teren ten został częściowo zrehabilitowany zasadne jest dostosowanie jego przeznaczenia do nowej funkcji. Na pozostałą część terenu nie objętą miejscowym planem możliwość realizacji jakiegokolwiek inwestycji istnieje jedynie w oparciu o decyzję o warunkach zabudowy lub w oparciu o sporządzony w tym celu miejscowy plan zagospodarowania przestrzennego.
2. Teren inwestycji stanowią tereny wyeksploatowane we wsi Karcze.. Jest to teren wchodzący w obszar Kopalni Żwiru – Zadworzany.
 - 1) Opracowaniem obejmuje się powierzchnię około 25ha.
 - 2) Na terenie objętym planem planuje się przeznaczenie terenów pod ogólnodostępne tereny rekreacyjne sportów zimowych i motorowych.
 - 3) Teren ten obecnie objęty jest rekultywacją techniczną, teren został zniwelowany oraz

obsiany roślinnością. Teren ten znajduje się w sąsiedztwie terenu górniczego – Kopalnia Kruszywa Zadworzany oraz Zakładu Gospodarowania Odpadów Karcze.

- 4) Dostępność terenu objętego opracowaniem z drogi gminnej nr geod. 206/2. Ustalenie warunków zjazdu leży w gestii Burmistrza Sokółki.
- 5) Teren nie znajduje się na obszarze objętym ochroną konserwatorską ani przepisami o ochronie przyrody.
- 6) Na działkach znajdują się następujące sieci infrastruktury technicznej:
 - a) linia energetyczna
 - b) linia wodociągowa
3. Realizacja wnioskowanej inwestycji przyczyni się do zwiększenia atrakcyjności inwestycyjnej Gminy oraz stworzenia mieszkańcom Gminy atrakcyjnych terenów rekreacyjnych do uprawiania sportów zimowych oraz motorowych.
4. Wobec powyższego uznaje się za zasadne przystąpić do zmiany miejscowego planu zagospodarowania przestrzennego w zakresie określonym na załączniku do uchwały.

B. Przewidywane rozbieżności ustaleń zmiany planu z ustaleniami studium.

Zgodnie z Kierunkami zagospodarowania przestrzennego gminy Sokółka, zawartą w Studium Uwarunkowań i Kierunków Zagospodarowania Przestrzennego Miasta i Gminy Sokółka obszar objęty zmianą przeznaczony jest do lokalizacji usług. Nie stwierdzono więc rozbieżności między ustaleniami studium a planowanymi ustaleniami planu.

Sokółka, dn. 21.10.2011r.