

PROJEKT INSTALACJI FOTOWOLTAICZNEJ

Obiekt: BUDYNEK JEDNORODZINNY
Zaśpicze 10

Inwestor: Gmina Sokółka,
Plac Kościuszki 1,
16-100 Sokółka

Projektant: mgr inż. Emil Bursiewicz
Upr.: PDL/0159/PWBE/16
PDL/IE/0037/17

mgr inż. Emil Bursiewicz
upr. do projektowania i kierowania robotami
budowlanymi bez ograniczeń w spec. inst.
w zakresie siec, instalacji i urządzeń
elektrycznych i elektroenergetycznych
PDL/0159/PWBE/16

Białystok, marzec 2017r

OŚWIADCZENIE

Na podstawie art. 20 ust. 4 ustawy z dnia 7 lipca 1994r. – Prawo budowlane

Oświadczam, że:

„Projekt instalacji fotowoltaicznej w budynku jednorodzinnym w miejscowości
Zaśpiczne 10”

sporządzono zgodnie z obowiązującymi przepisami oraz zasadami wiedzy technicznej.

Autor projektu:

mgr inż. Emil Bursiewicz

PDL/0159/PWBE/16

.....
(podpis)

mgr inż. Emil Bursiewicz
upr. do projektowania i kierowania robotami
budowlanymi bez ograniczeń w spec. inst.
w zakresie sieć, instalacji i urządzeń
elektrycznych i elektroenergetycznych
PDL/0159/PWBE/16

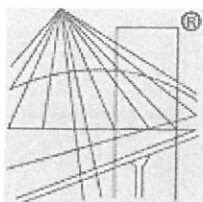

P O L S K A
I Z B A
I N Ż Y N I E R Ó W
B U D O W N I C T W A

Zaświadczenie

o numerze weryfikacyjnym:

PDL-TW8-M2E-L5J *

Pan Emil Bursiewicz o numerze ewidencyjnym PDL/IE/0037/17
adres zamieszkania ul. Józefa Ignacego Kraszewskiego 2 m. 14, 16-001 Kleosin
jest członkiem Podlaskiej Okręgowej Izby Inżynierów Budownictwa i posiada wymagane
ubezpieczenie od odpowiedzialności cywilnej.

Niniejsze zaświadczenie jest ważne od 2017-02-01 do 2018-01-31.

Zaświadczenie zostało wygenerowane elektronicznie i opatrzone bezpiecznym podpisem elektronicznym
weryfikowanym przy pomocy ważnego kwalifikowanego certyfikatu w dniu 2017-02-01 roku przez:

Wojciech Kamiński, Przewodniczący Rady Podlaskiej Okręgowej Izby Inżynierów Budownictwa.

(Zgodnie art. 5 ust 2 ustawy z dnia 18 września 2001 r. o podpisie elektronicznym (Dz. U. 2001 Nr 130 poz. 1450) dane w postaci
elektronicznej opatrzone bezpiecznym podpisem elektronicznym weryfikowanym przy pomocy ważnego kwalifikowanego certyfikatu są
równoważne pod względem skutków prawnych dokumentom opatrzonym podpisami własnoręcznymi.)

* Weryfikację poprawności danych w niniejszym zaświadczeniu można sprawdzić za pomocą numeru weryfikacyjnego zaświadczenia na
stronie Polskiej Izby Inżynierów Budownictwa www.piib.org.pl lub kontaktując się z biurem właściwej Okręgowej Izby Inżynierów
Budownictwa.

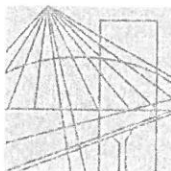

PODLASKA
OKRĘGOWA
I Z B A
INŻYNIERÓW
BUDOWNICTWA

Białystok, dnia 14 grudnia 2016 r.

POIIB.KK. 7131-7132/035/16

DECYZJA

Na podstawie art. 24 ust. 1 pkt 2 ustawy z dnia 15 grudnia 2000 r. o samorządach zawodowych architektów oraz inżynierów budownictwa (tekst jednolity: Dz. U. z 2016 r. poz. 1725), art. 12 ust. 2, 3 i 4c pkt 3, art. 14 ust. 1 pkt 4 lit. c ustawy z dnia 7 lipca 1994 r. – Prawo budowlane (tekst jednolity: Dz. U. z 2016 r. poz. 290, z późniejszymi zmianami) oraz § 14 ust. 5 rozporządzenia Ministra Infrastruktury i Rozwoju z dnia 11 września 2014 r. w sprawie samodzielnych funkcji technicznych w budownictwie (Dz. U. poz. 1278), po ustaleniu, że zostały spełnione warunki w zakresie przygotowania zawodowego oraz po złożeniu egzaminu na uprawnienia budowlane z wynikiem pozytywnym, Komisja Kwalifikacyjna Podlaskiej Okręgowej Izby Inżynierów Budownictwa stwierdza, iż:

Pan EMIL BURSIEWICZ
magister inżynier elektrotechniki
urodzony dnia 23 maja 1985 r. w Elku

otrzymuje

UPRAWNIENIA BUDOWLANE
numer ewidencyjny PDL/0159/PWBE/16

**do projektowania i kierowania robotami budowlanymi bez ograniczeń
w specjalności instalacyjnej w zakresie sieci, instalacji i urządzeń
elektrycznych i elektroenergetycznych**

UZASADNIENIE

W związku z uwzględnieniem w całości żądania strony, na podstawie art. 107 § 4 ustawy z dnia 14 czerwca 1960 r. – Kodeks postępowania administracyjnego (tekst jednolity: Dz. U. 2016 r. poz. 23, z późniejszymi zmianami), odstępuje się od uzasadnienia decyzji. Zakres nadanych uprawnień wskazano na odwrocie decyzji.

POUCZENIE

Od niniejszej decyzji służy odwołanie do Krajowej Komisji Kwalifikacyjnej Polskiej Izby Inżynierów Budownictwa, za pośrednictwem Komisji Kwalifikacyjnej Podlaskiej Okręgowej Izby Inżynierów Budownictwa, w terminie 14 dni od daty jej doręczenia.

1. Przewodniczący Komisji Kwalifikacyjnej POIIB
dr inż. Mikołaj Malesza
2. Wiceprzewodniczący Komisji Kwalifikacyjnej POIIB
mgr inż. Waldemar Mieczysław Paprocki
3. Wiceprzewodniczący Komisji Kwalifikacyjnej POIIB
mgr inż. Wojciech Rębacz
4. Sekretarz Komisji Kwalifikacyjnej POIIB
mgr inż. Jarosław Werbel
5. Członek Komisji Kwalifikacyjnej POIIB
mgr inż. architekt Jerzy Andrejczuk
6. Członek Komisji Kwalifikacyjnej POIIB
mgr inż. Marek Gwiazdowski
7. Członek Komisji Kwalifikacyjnej POIIB
mgr inż. Wiktor Ostasiewicz



Otrzymują:

1. Pan Emil Bursiewicz
2. Główny Inspektor Nadzoru Budowlanego
3. Rada Podlaskiej Okręgowej Izby Inżynierów Budownictwa
4. aa.

Uprawnienia budowlane nadane

Panu EMIŁOWI BURSIEWICZOWI
magistrowi inżynierowi elektrotechniki
urodzonemu dnia 23 maja 1985 r. w Elku

numer ewidencyjny PDL/0159/PWBE/16
do projektowania i kierowania robotami budowlanymi bez ograniczeń
w specjalności instalacyjnej w zakresie sieci, instalacji i urządzeń
elektrycznych i elektroenergetycznych

upoważniają do:

- 1) projektowania obiektu budowlanego, takiego jak: sieci, instalacje i urządzenia elektryczne i elektroenergetyczne, w tym kolejowe, trolejbusowe i tramwajowe sieci trakcyjne, sieci trakcyjne metra, wraz z instalacjami i urządzeniami technicznymi zasilania, w tym kolejowej, trolejbusowej i tramwajowej sieci trakcyjnej, sieci trakcyjne metra oraz elektrycznego ogrzewania rozjazdów,
- 2) sporządzania projektu zagospodarowania działki lub terenu w specjalności instalacyjnej w zakresie sieci, instalacji i urządzeń elektrycznych i elektroenergetycznych,
- 3) sprawdzania projektów architektoniczno-budowlanych w zakresie ww. specjalności,
- 4) sprawowania nadzoru autorskiego,
- 5) kierowania budową lub innymi robotami budowlanymi w zakresie ww. specjalności,
- 6) kierowania wytwarzaniem konstrukcyjnych elementów budowlanych oraz nadzoru i kontroli technicznej wytwarzania tych elementów w zakresie ww. specjalności,
- 7) wykonywania nadzoru inwestorskiego w zakresie ww. specjalności,
- 8) sprawowania kontroli technicznej utrzymania obiektów budowlanych w zakresie ww. specjalności.

Podstawa prawna: art. 12 ust. 1 pkt 1 i 2 oraz art. 13 ust. 3 i 4 ustawy z dnia 7 lipca 1994 r. – Prawo budowlane (tekst jednolity: Dz. U. z 2016 r. poz. 290, z późniejszymi zmianami), w związku z § 14 ust. 5 oraz § 10 rozporządzenia Ministra Infrastruktury i Rozwoju z dnia 11 września 2014 r. w sprawie samodzielnych funkcji technicznych w budownictwie (Dz. U. poz. 1278).

1. Przewodniczący Komisji Kwalifikacyjnej POIIB
dr inż. Mikołaj Malesza
2. Wiceprzewodniczący Komisji Kwalifikacyjnej POIIB
mgr inż. Waldemar Mieczysław Paprocki
3. Wiceprzewodniczący Komisji Kwalifikacyjnej POIIB
mgr inż. Wojciech Rębacz
4. Sekretarz Komisji Kwalifikacyjnej POIIB
mgr inż. Jarosław Werbel
5. Członek Komisji Kwalifikacyjnej POIIB
mgr inż. architekt Jerzy Andrejczuk
6. Członek Komisji Kwalifikacyjnej POIIB
mgr inż. Marek Gwiazdowski
7. Członek Komisji Kwalifikacyjnej POIIB
mgr inż. Wiktor Ostasiewicz

Mikołaj Malesza
.....
Waldemar Mieczysław Paprocki
.....
Wojciech Rębacz
.....
Jarosław Werbel
.....
Jerzy Andrejczuk
.....
Marek Gwiazdowski
.....
Wiktor Ostasiewicz
.....

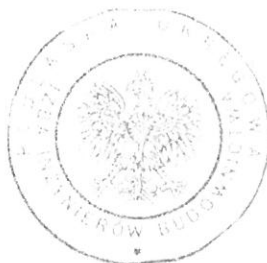

OPIS TECHNICZNY
do projektu instalacji fotowoltaicznej w budynku mieszkalnym
jednorodzinny zlokalizowanym w miejscowości Zaśpicze 10, gm.
Sokółka

Spis treści

1. Podstawa opracowania
 2. Przedmiot i zakres opracowania
 3. Charakterystyka obiektu
 4. Instalacja fotowoltaiczna.
 - 4.1. Podstawowe wskaźniki elektroenergetyczne
 - 4.2. Moduły fotowoltaiczne
 - 4.3. Montaż modułów fotowoltaicznych
 - 4.4. Instalacja nn prądu stałego od modułów fotowoltaicznych do falownika
 - 4.5. Falownik
 - 4.6. Podłączenie falownika do instalacji budynkowej
 - 4.7. Pomiar wytworzonej energii elektrycznej
 - 4.8. Ochrona przeciwprzepięciowa
 - 4.9. System ochrony od porażień
 - 4.10. Ochrona odgromowa
 5. Obliczenia techniczne falownika
 6. Uwagi końcowe
- Załączniki:
- Schemat instalacji elektrycznej
 - Protokół z przeprowadzonej wizji lokalnej
 - Oświadczenia projektantów

1. PODSTAWA OPRACOWANIA

- zlecenie Inwestora i zawarta umowa;
- uzgodnienia z Użytkownikiem instalacji – wizja lokalna;
- częściowa inwentaryzacja budynku;
- dane katalogowe producentów urządzeń;
- wytyczne branżowe;
- obowiązujące normy i normatywy.

2. PRZEDMIOT I ZAKRES OPRACOWANIA

Przedmiotem niniejszego opracowania jest projekt instalacji fotowoltaicznej o mocy zainstalowanej 2080 W na budynku zlokalizowanym przy Zaśpicze 10, gm. Sokółka.

Zakres robót objętych niniejszym projektem musi być zgodny, lecz nie ograniczony do wykonania następujących elementów instalacji elektrycznych:

- rozmieszczenie modułów fotowoltaicznych,
- instalacja nn prądu stałego od modułów fotowoltaicznych do falownika,
- falownik DC/AC,
- sieć rozdzielcza nn prądu przemiennego od falownika do rozdzielnicy budynkowej;
- instalacja ochrony od porażeń i połączeń wyrównawczych,
- instalacja odgromowa budynku.

Wszystkie instalacje muszą być wykonane zgodnie z zaleceniami podanymi w niniejszym opracowaniu, europejskimi standardami i normami obowiązującymi podczas ich montażu.

3. CHARAKTERYSTYKA OBIEKTU

Instalacja fotowoltaiczna o mocy zainstalowanej 2080 W składać się będzie z 8 modułów fotowoltaicznych o mocy 260 Wp każdy. Do przemiany napięcia stałego z modułów fotowoltaicznych zainstalowany zostanie falownik o maksymalnej mocy oddawanej 2,5 kW. Wytworzona energia elektryczna będzie wykorzystywana na potrzeby własne budynku. Jej nadmiar będzie bilansowany z energią pobraną z sieci elektroenergetycznej. Brak napięcia w sieci energetycznej będzie powodował wyłączenie instalacji.

4. INSTALACJA FOTOWOLTAICZNA

4.1. Podstawowe wskaźniki elektroenergetyczne:

Ogólne wskaźniki elektroenergetyczne projektowanej instalacji:

napięcie przyłączenia:

U = 230V

moc zainstalowana modułów fotowoltaicznych:

PDC = 2080 W

maksymalna moc oddawana:

PAC = 2080 W

roczna produkcja energii:

A = 2136,6 kWh

Powyższa wartość rocznej produkcji energii jest wartością teoretyczną przy warunkach idealnych. Ze względu na nierównomierność nasłonecznienia, oraz czasowe zaniki w dostawach energii elektrycznej na terenach podmiejskich, do końcowych rozliczeń należy przyjąć wartość pomniejszoną o 10%.

kąt nachylenia: 40° azymut: -58°

Tabela 4.1. Wydajność elektrowni fotowoltaicznej

Mies	Uzysk energii [kWh]	Uzysk energii [%]	Wsółczynnik efektywności [%]	Zużycie [kWh]	Zużycie energii na potrzeby własne [kWh]	Udział, % zużycia energii na potrzeby własne [%]	Pobór mocy z sieci [kWh]	Zasilanie [kWh]	Współczynnik samo-wystarczalności [%]
1	39	2	82	300	31	78	270	9	10
2	62	3	85	258	37	61	220	24	15
3	136	7	88	307	76	56	230	59	25
4	235	12	88	267	102	43	165	133	38
5	274	14	86	252	115	42	138	160	45
6	288	15	86	215	111	38	104	178	51
7	275	14	85	283	125	46	157	150	44
8	226	12	85	271	106	47	165	120	39
9	186	10	87	233	76	41	157	109	33
10	118	6	86	284	58	49	226	60	20
11	54	3	84	326	38	71	287	16	12
12	32	2	81	305	26	81	279	6	8

4.2. Moduły fotowoltaiczne:

W instalacji zastosowane zostaną moduły fotowoltaiczne polikrystaliczne o parametrach elektrycznych:

Wielkość	Wartość
P _{MAX} [W]	260
Tolerancja mocy [W]	-0 / +5
U _{MPP} [V]	30,02
I _{MPP} [A]	8,66
U _{OC} [V]	37,78
I _{SC} [A]	9,02
Sprawność modułu [%]	16,14
Max. Wymiary [mm]	1629 x 989 x 39
Max. Masa [kg]	19

Moduły wyposażone są w kable przyłączeniowe o długości 1000 mm, zakończone wtykami typu MC4.

4.3. Montaż modułów fotowoltaicznych:

Moduły montowane będą na dachu budynku mieszkalnego. Ekspozycja ogniów skierowana będzie na południe. Dach pokryty jest blachodachówką. Moduły fotowoltaiczne zostaną zamontowane na konstrukcji wsporczej z umieszczonych poziomo profili aluminiowych, mocowanych do konstrukcji dachu. Nachylenie modułów będzie wynikało z pochylenia dachu.

Podczas montażu konstrukcji mocującej należy przestrzegać „Instrukcji montażu” dostarczanej przez producenta wraz z elementami systemu. Rozmieszczenie modułów zostanie uzgodnione z użytkownikiem obiektu.

Elementy konstrukcji mocującej moduły należy połączyć z uziemieniem budynku przewodem LgY 16mm².

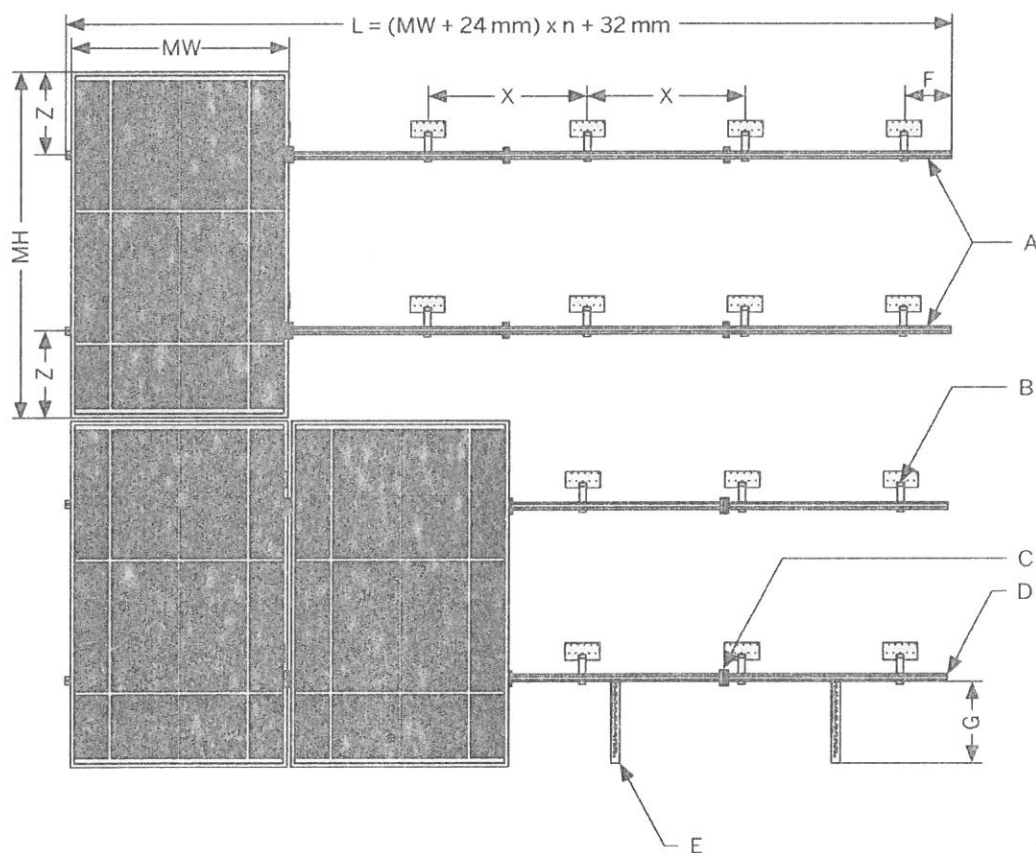

$$L = (MW + 24\text{ mm}) \times n + 32\text{ mm}$$

MW - szerokość modułu PV

MH - wysokość modułu PV

A - profil nośny

B - kotwa dachowa

C - uchwyty środkowy

D - uchwyty zewnętrzny

E - uchwyty przeciwslizgowe (jeśli występują)

F - maks. 300 mm

G - maks. 290 mm

X - rozstaw kotew

Z - $\frac{1}{4}$ do $\frac{1}{5}$ wysokości modułu PV

Obciążenie dachu:

Waga dobranych modułów fotowoltaicznych:

$$W = n \times (m_m + m_k) [kg]$$

gdzie:

n – ilość modułów, [szt.]

m_m – masa modułu [kg], $m_m = 16 \text{ kg}$

m_k – masa konstrukcji na 1 moduł [kg], $m_k = 6,4 \text{ kg}$

$$W = 8 \times (16 + 6,4) = 179,2 \text{ kg}$$

Dodatkowe obciążenie dachu:

$$O = \frac{W}{n \times S} \left[\frac{kg}{m^2} \right]$$

gdzie:

W – waga dobranych modułów fotowoltaicznych [kg],

n – ilość modułów [szt.],

S – powierzchnia zajmowana przez 1 moduł [m^2], $S = 1,7 \text{ m}^2$

$$O = \frac{179,2}{8 \times 1,7} = 13,1 \frac{kg}{m^2}$$

Dodatkowy ciężar nie zagraża konstrukcji dachu i nie zmniejsza istotnie jego obciążalności.

4.4. Instalacja nn prądu stałego od modułów fotowoltaicznych do falownika:

Moduły zostaną połączone szeregowo i podłączone do 1 wejścia falownika.

Parametry szeregu 8 modułów – Wejście A:

Wielkość	Wartość
U_{DC} [V]	223
U_{MIN} [V]	50
U_{MAX} [V]	343
I_{MAX} [A]	8,7
P_{DC} [W]	2080

Do łączenia "sąsiednich" modułów wykorzystane będą systemowe kable przyłączeniowe modułów. Przy połączeniach modułów na różnych profilach jak i podłączaniu połączonych w szereg modułów do falownika, kable przyłączeniowe modułów zostaną przedłużone kablami solarnymi 4 mm^2 z wtykami typu MC4. Należy stosować kable dedykowane do instalacji fotowoltaicznych odporne na działanie UV. Do instalacji należy używać wyłącznie oryginalnych wtyków MC4 oraz oryginalnej zaciskarki wtyków.

Kable solarne należy układać wzdłuż poziomych profili mocujących moduły. Kable „powrotne” należy układać wzdłuż tych samych profili, równoległe do innych kabli, tak by nie tworzyć pętli indukcyjnej. Kable należy mocować do profili w sposób uniemożliwiający ich ocieranie o konstrukcję oraz wciekanie wody do złączy kablowych. Kable od modułów

należy doprowadzić do falownika. Zastosowany falownik posiada wbudowane zabezpieczenie przepięciowe od strony DC jak też rozłącznik prądu stałego dlatego nie ma konieczności stosowania dodatkowych zabezpieczeń od strony modułów fotowoltaicznych.

Na całej trasie od modułów do falownika należy stosować dedykowane kable solarne odporne na promienie UV. Nie jest dopuszczalne umieszczanie kabli bezpośrednio pod tynkiem bez dodatkowej osłony, wykorzystanie już istniejących tras kablowych do układania kabli solarnych ani wykorzystanie trasy kabli solarnych do układania innych kabli. Dokładną trasę kablową od modułów do falownika ustali wykonawca z inwestorem.

4.5. Falownik:

Do przemiany napięcia stałego z modułów fotowoltaicznych użyty zostanie jednofazowy beztransformatorowy falownik. Ze względu na konieczność wykonania obliczeń przyjęto falownik o następujących parametrach:

Dane techniczne	
Wejście (DC)	
Maks. moc DC (przy $\cos \phi = 1$)	2650 W
Maks. napięcie wejściowe	600 V
Zakres napięcia MPP	260 V – 500 V
Znamionowe napięcie wejściowe	360 V
Minimalne / początkowe napięcie wejściowe	50 V / 80 V
Maks. prąd wejściowy	10 A
Maks. prąd wejściowy w ciągu modułów fotowoltaicznych	10 A
Liczba niezależnych wejść MPP / ciągów ogniw fotowoltaicznych na jednym wejściu MPP	1 / 1
Wyjście (AC)	
Moc znamionowa (przy 230 V, 50 Hz)	2500 W
Maks. moc pozorna AC	2500 VA
Napięcie znamionowe AC	220 V / 230 V / 240 V
Zakres napięcia znamionowego AC	180 V – 280 V
Częstotliwość sieci AC / zakres	50 Hz, 60 Hz / -5 Hz ...
+5 Hz	
Znamionowa częstotliwość sieci / znamionowe napięcie sieci	50 Hz / 230 V
Maks. prąd wyjściowy	11 A
Współczynnik mocy przy mocy znamionowej	1
Regulowany współczynnik przesuwu fazowego	0,8 przewzbudzenie ...
0,8 niedowzbudzenie	
Liczba faz zasilających / podłączonych	1 / 1
Sprawność	
Maks. sprawność / sprawność europejska	97,2 % / 96,7 %
Zabezpieczenia	
Rozłącznik po stronie DC	Tak
Wykrywanie przebiecia / monitorowanie sieci	Tak / Tak
Ochrona przed niewłaściwą biegunowością DC/zabezpieczenie przeciwzwarciowe	
AC/separacja galwaniczna	Tak / Tak / Nie
Uniwersalny wyłącznik różnicowoprądowy	Tak
Klasa ochronności (wg IEC 62103) / kategoria przepięciowa (wg IEC 60664-1)	I/III
Zabezpieczenie przed prądem zwrotnym	niekonieczne
Dane ogólne	
Wymiary (szer. x wys. x głęb.)	460 / 357 / 122 mm
Masa	8,8 kg
Zakres temperatur pracy	-40 ° C ... +60 ° C
Typowy poziom emisji hałasu	<25 dB
Zużycie energii na potrzeby własne (nocą)	1 W
Topologia	Bez transformatora
Rodzaj chłodzenia	Konwekcyjne
Stopień ochrony (wg IEC 60529)	IP65
Klasa klimatyczna (wg IEC 60721-3-4)	4K4H
Maks. dopuszczalna wilgotność względna (bez skraplania)	100 %

Wyposażenie

Przyłącze DC / przyłącze AC
Wyświetlacz
Złącza: RS485, Bluetooth®, Speedwire/Webconnect, WLAN
Zintegrowany serwer WWW
Okres gwarancji: 5 lat
Certyfikaty i dopuszczenia (inne na zapytanie)
VDE-AR-N4105, CEI0-21Int, NEN-EN50438, G83/2, EN50438

SUNCLIX / wtyk
Nie
Nie / Nie / Tak / Tak
Tak
Tak
AS4777.3, C10/11/2012,

Falownik zamontowany zostanie w miejscu uzgodnionym z inwestorem w budynku mieszkalnym w pomieszczeniu obok istniejącego złącza. Falownik należy zamontować na pionowej ścianie, niepalnej (materiale niepalnym), nie przenoszącej wibracji. Należy zachować odpowiednie odległości od ścian (wg rysunku). Pomieszczenie w którym zainstalowany zostanie falownik powinno być dobrze wentylowane ze względu na wydzielane ciepło. Montaż i podłączenie falownika należy wykonać zgodnie z załączoną do niego instrukcją instalacji i obsługi.

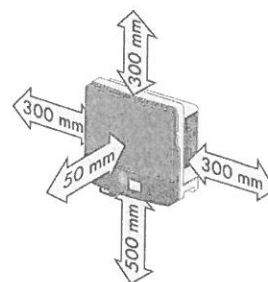

4.6. Podłączenie falownika do instalacji budynkowej:

Podłączenie falownika do instalacji budynkowej zobrazowane jest na schemacie stanowiącym załącznik do projektu.

Falownik po stronie napięcia przemiennego 230 V podłączony będzie do rozdzielnic RZF. Rozdzielnicę należy podłączyć do istniejącej rozdzielnic budynku zlokalizowanej w budynku mieszkalnym. W RZF należy zabudować ochronnik przepięciowy typu II oraz wyłącznik nadprądowy falownika, np. S301 B16. Należy wykonać uziemienie rozdzielnic RZF poprzez podłączenie do istniejącego uziemienia. Jako szafkę wykorzystać obudowę natynkową 8mod. Należy pamiętać o uziemieniu falownika. Podłączenie falownika należy wykonać przewodem YDY 3x4mm².

Falownik wytwarza napięcie przemiennie 1-fazowe. Jego parametry określone są przez sieć zasilającą, do której falownik dostosowuje parametry generowanego napięcia. Napięcie generowane przez falownik jest zsynchronizowane w fazie z instalacją sieci. Wartość napięcia i częstotliwość są dostosowywane do wartości sieci. Falownik wytwarza napięcie tylko w obecności napięcia sieci o odpowiednich parametrach. Przekroczenie zadanych wartości lub zanik napięcia powoduje samoczynne wyłączenie falownika w czasie $\leq 0,2$ s. Jest to realizacja warunków określonych w wymogach VDE 0126-1-1.

Nie jest konieczna żadna dodatkowa ochrona instalacji budynkowej ani urządzeń zasilanych z falownika. Poziom wyższych harmonicznych dla napięcia znamionowego 230V/400V nie przekracza 3%.

Uruchomiony falownik nie wymaga żadnych czynności łączeniowych. Należy sporadycznie obserwować wyświetlacz. Jeżeli wyświetlany jest błąd, należy skontaktować się z serwisem, podając typ falownika i kod / opis błędu.

4.7. Pomiar wytworzonej energii elektrycznej:

Każdy falownik ma możliwość gromadzenia i wymiany danych poprzez sieć Internetu. Zapewnienie dostępu do Internetu należy do klienta natomiast doprowadzenie przewodu lan do routera / switcha zrealizuje wykonawca instalacji PV.

Za pośrednictwem w/w połączenia możliwe jest gromadzenie oraz obróbka danych dotyczących pracy poszczególnych instalacji, podgląd podstawowych parametrów oraz przekazanie automatycznego komunikatu do autoryzowanego serwisu w przypadku awarii systemu. Dostęp do zgromadzonych danych oraz ich prezentacja możliwa jest z dowolnego miejsca za pośrednictwem Internetu.

4.8. Ochrona przeciwprzepięciowa:

W układzie zasilania falownika musi być zainstalowany ochronnik przepięciowy typu II (t2). Należy bezwzględnie pamiętać o uziemieniu falownika. Ochrona przepięciowa wejścia falownika realizowana jest przez wbudowany ochronnik przepięciowy DC zainstalowany na wejściu falownika.

4.9. System ochrony od porażen:

Sieć zasilająca falownik wykonana jest w systemie TN-S. Dla prawidłowej pracy falownik należy połączyć z zaciskiem PE.

Ochrona przed dotykiem bezpośrednim – podstawowa jest realizowana przez zastosowanie izolowania części czynnych, to jest przez odpowiednio dobraną izolację przewodów i obudów aparatów i urządzeń elektrycznych.

W ochronie przed dotykiem pośrednim – dodatkowo zastosowano szybkie wyłączenie wraz z zastosowaniem połączeń wyrównawczych. Ochrona przez zastosowanie szybkiego wyłączenia jest realizowana poprzez:

- a) urządzenia ochronne przetężeniowe (wyłączniki z wyzwaczami nadprądowymi)
- b) sieć połączeń wyrównawczych.

Instalację połączeń wyrównawczych należy wykonać zgodnie z PN-HD 60364-5-54.

Zastosowany falownik uniemożliwia przepływ prądu zwarcia DC do instalacji elektrycznej, dlatego też dodatkowy wyłącznik różnicowoprądowy typu B po stronie instalacji zmiennoprądowej w tym przypadku nie jest wymagany. Należy stosować się do wytycznych określonych w normie PN-IEC- 60364.

4.10. Ochrona odgromowa:

Na budynku brak jest instalacji odgromowej. Należy zainstalować instalację odgromową chroniącą instalację fotowoltaiczną. Instalacja odgromowa będzie wykonana w klasie IV.

Należy wykonać zwody poziome z drutu FeZn fi 8mm po kalenicy dachu i pod panelami. Na rogach zwodów poziomych zamontować zwody pionowe 0,5m. Zwody poziome i przewody odprowadzające powinny zachowywać minimalny odstęp izolacyjny 0,4m od paneli fotowoltaicznych. Należy wykonać dwa przewody odprowadzające połączone z uziomami pionowymi typu A. Uziomy wykonać z prętów stalowych o długości min 2,5m dla jednego uziomu.

5. OBLICZENIA TECHNICZNE DLA FALOWNIKA

Przewody i zabezpieczenia dobrano biorąc pod uwagę postanowienia normy PN-IEC 60364-4-43 i PN-IEC 60364-5-53 dla obciążeń stałych i przeciążeń.

Zabezpieczenia i przekroje przewodów zostały tak dobrane, aby przerwanie prądu

zwarceniowego w każdym obwodzie elektrycznym następowало zanim wystąpi niebezpieczeństwo uszkodzeń cieplnych i mechanicznych w przewodach i połączeniach.

Dane wejściowe:

- przewód typu YKYžo 3x4mm²
- temp. żyły do 70° C przy temp. otoczenia 30° C
- typ ułożenia kabla: C 2
- obciążalność długotrwała przewodów I_z = 38 A
- maksymalny prąd wyjściowy = 11 A
- moc maksymalna falownika = 2500 W
- zabezpieczenie obwodu = 16 A typ B
- dopuszczalny spadek napięcia ΔU_n < 1,0%

Obliczenie spadku napięcia obwodów prądu zmiennego

$$\Delta U_n = \frac{P_n \times l \times 100}{\gamma \times s \times U_n^2} [\%]$$

gdzie:

P_n – moc odbiornika [W], P_n = 2500 W

l – długość obwodu elektrycznego [m], l = 2 m,

γ – przewodność elektryczna materiału z jakiego wykonany jest obwód, γ = 56 $\frac{Sm}{mm^2}$

s – przekrój przewodu czynnego obwodu elektrycznego [mm²], s = 4 mm²,

U_n – napięcie znamionowe [V], U_n = 230 V

$$\Delta U_n = \frac{2500 \times 2 \times 100}{56 \times 4 \times 230^2} = 0,04\%$$

$$\Delta U_n < 1\%$$

Warunek dopuszczalnego spadku napięcia dla obwodu AC jest spełniony.

Obliczenie spadku napięcia obwodów prądu stałego:

$$\Delta U_n = \frac{P_n \times l \times 100}{\gamma \times s \times U_n^2} [\%]$$

gdzie:

P_n – moc odbiornika [W], P_n = 2080 W

l – długość obwodu elektrycznego [m], l = 10 m,

γ – przewodność elektryczna materiału z jakiego wykonany jest obwód, γ = 56 Sm/mm²

s – przekrój przewodu czynnego obwodu elektrycznego [mm²], s = 4 mm²,

U_n – napięcie znamionowe [V], U_n = 223 V

$$\Delta U_n = \frac{2080 \times 10 \times 100}{56 \times 4 \times 223^2} = 0,19\%$$

$$\Delta U_n < 1\%$$

Warunek dopuszczalnego spadku napięcia dla obwodu DC jest spełniony.

Sprawdzenie zabezpieczenia obwodu falownika:

Zabezpieczenia przed prądem przeciążeniowym spełniają następujące warunki:

$$I_B \leq I_n \leq I_z$$

$$I_2 = k \times I_z$$

gdzie :

I_B – prąd obliczeniowy w obwodzie elektrycznym [A], $I_B = 11$ A

I_z obciążalność długotrwała przewodów dla C(2) [A], $I_z = 38$ A

I_n – prąd znamionowy urządzenia zabezpieczającego [A], $I_n = 20$ A

I_2 – prąd zadziałania urządzenia zabezpieczającego $20 \times 1,45 = 29$ A

k – współczynnik krotności prądu powodującego zadziałanie urządzenia zabezpieczającego 1,45 dla wyłączników nadprądowych o charakterystyce B

$$11 \leq 20 \text{ A} \leq 38 \text{ A}$$

$$I_2 \leq 1,45 \times 38 \text{ A}$$

$$29 \text{ A} \leq 55,1 \text{ A}$$

Zabezpieczenia przed prądem przeciążeniowym są spełnione.

6. UWAGI KOŃCOWE

Wszelkie prace montażowe i odbiory robót należy wykonać zgodnie z przepisami BHP i p.poż. oraz zaleceniami producenta.

Projekt nie jest projektem powtarzalnym, który można zastosować do innych lokalizacji.

Wszystkie obliczenia zostały wykonane dla podanych w projekcie urządzeń i zastąpienie ich zamiennikami może powodować konieczność ponownego wykonania obliczeń.

Niedopuszczalne jest zastosowanie materiałów i urządzeń o parametrach i cechach jakościowych innych niż przyjęte w niniejszym opracowaniu bez uzyskania zgody autora projektu.

Roboty nie ujęte w dokumentacji, a wynikające z przyjętej technologii budowy, zastosowania materiałów lub montażu urządzeń winny być uwzględnione w kosztorysie ofertowym Wykonawcy, Brak ich wyszczególnienia w dokumentacji nie może stanowić podstawy do roszczeń finansowych Wykonawcy w stosunku do Inwestora lub Biura Projektów.

mgr inż. Emil Bursiewicz
upr. do projektowania i kierowania robotami
budowlanymi bez ograniczeń w spec. inst.
w zakresie sieci instalacji i urządzeń
elektrycznych i elektroenergetycznych
PDL/0159/PWBE/16

Schemat instalacji elektrycznej przedstawiający sposób podłączenia mikroinstalacji:

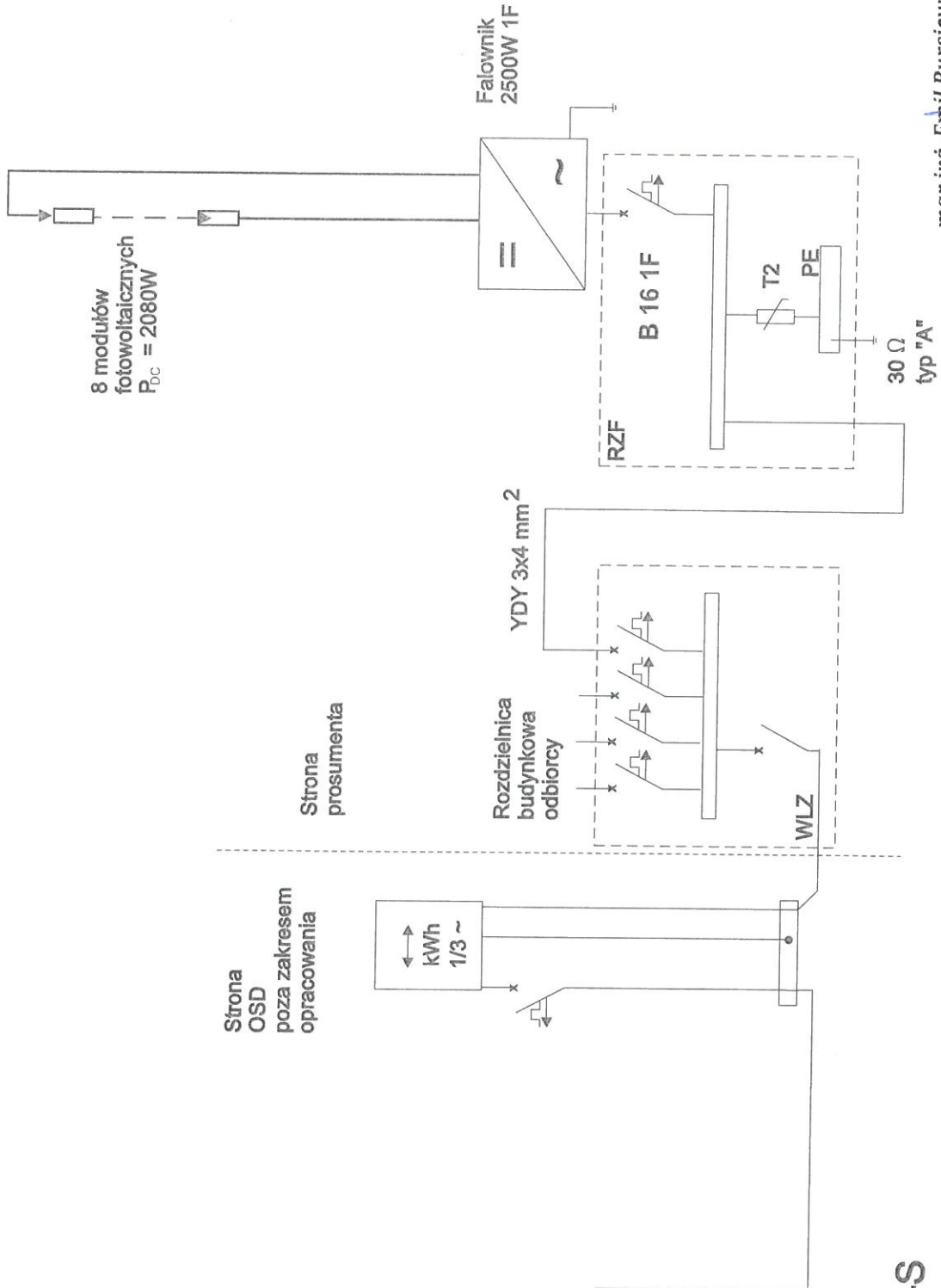

TNC-S

mgr inż. Emil Bursiewicz
 upr. do projektowania i kierowania robotami
 budowlanymi bez ograniczeń w spec. inst.
 w zakresie sieć, instalacji i urządzeń
 elektrycznych i elektroenergetycznych
 PDL/0159/PWBE/16

ZESTAWIENIE KOSZTÓW – INSTALACJA 2kW

Lp.	Opis	Jedn.	Ilość	Cena detaliczna netto PLN	Razem cena netto PLN
1	Ogniwa PV	szt.	8		
2	Falownik	szt.	1		
3	Instalacja odgromowa	kpl.	1		
4	Zestaw montażowy	kpl.	1		
5	Materiały elektroinstalacyjne (zabezpieczenia: przeciwprzepięciowe, przeciwprzetężeniowe, kale AC, kable DC, rozdzielnia)	kpl.	1		
6	Zabezpieczenie ppoż	kpl.	1		
7	Robocizna	-	1		
				Suma	

PROJEKT INSTALACJI FOTOWOLTAICZNEJ

Obiekt: BUDYNEK JEDNORODZINNY
Sokółka, ul. Sikorskiego 41

Inwestor: Gmina Sokółka,
Plac Kościuszki 1,
16-100 Sokółka

Projektant: mgr inż. Emil Bursiewicz
Upr.: PDL/0159/PWBE/16
PDL/IE/0037/17

mgr inż. Emil Bursiewicz
upr. do projektowania i kierowania robotami
budowlanymi bez ograniczeń w spec. inst.
w zakresie sieci, instalacji i urządzeń
elektrycznych i elektroenergetycznych
PDL/0159/PWBE/16

Białystok, marzec 2017r

OŚWIADCZENIE

Na podstawie art. 20 ust. 4 ustawy z dnia 7 lipca 1994r. – Prawo budowlane

Oświadczam, że:

„Projekt instalacji fotowoltaicznej w budynku jednorodzinnym w miejscowości
Sokółka, ul. Sikorskiego 41”

sporządzono zgodnie z obowiązującymi przepisami oraz zasadami wiedzy technicznej.

Autor projektu:

mgr inż. Emil Bursiewicz

.....

PDL/0159/PWBE/16

(podpis)

mgr inż. Emil Bursiewicz
upr. do projektowania i nadzoru nad robotami
budowlanymi bez ograniczeń w spec. inst.
w zakresie sieci instalacji i urządzeń
elektrycznych i elektroenergetycznych
PDL/0159/PWBE/16

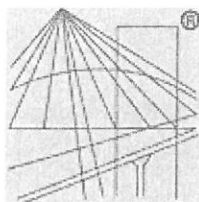

P O L S K A
I Z B A
I N Ż Y N I E R Ó W
B U D O W N I C T W A

Zaświadczenie

o numerze weryfikacyjnym:

PDL-TW8-M2E-L5J *

Pan Emil Bursiewicz o numerze ewidencyjnym PDL/IE/0037/17
adres zamieszkania ul. Józefa Ignacego Kraszewskiego 2 m. 14, 16-001 Kleosin
jest członkiem Podlaskiej Okręgowej Izby Inżynierów Budownictwa i posiada wymagane
ubezpieczenie od odpowiedzialności cywilnej.

Niniejsze zaświadczenie jest ważne od 2017-02-01 do 2018-01-31.

Zaświadczenie zostało wygenerowane elektronicznie i opatrzone bezpiecznym podpisem elektronicznym
weryfikowanym przy pomocy ważnego kwalifikowanego certyfikatu w dniu 2017-02-01 roku przez:

Wojciech Kamiński, Przewodniczący Rady Podlaskiej Okręgowej Izby Inżynierów Budownictwa.

(Zgodnie art. 5 ust 2 ustawy z dnia 18 września 2001 r. o podpisie elektronicznym (Dz. U. 2001 Nr 130 poz. 1450) dane w postaci
elektronicznej opatrzone bezpiecznym podpisem elektronicznym weryfikowanym przy pomocy ważnego kwalifikowanego certyfikatu są
równoważne pod względem skutków prawnych dokumentom opatrzonym podpisami własnoręcznymi.)

* Weryfikację poprawności danych w niniejszym zaświadczeniu można sprawdzić za pomocą numeru weryfikacyjnego zaświadczenia na
stronie Polskiej Izby Inżynierów Budownictwa www.piib.org.pl lub kontaktując się z biurem właściwej Okręgowej Izby Inżynierów
Budownictwa.

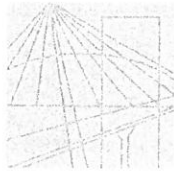

PODLASKA
OKRĘGOWA
I Z B A
INŻYNIERÓW
BUDOWNICTWA

Białystok, dnia 14 grudnia 2016 r.

POHB.KK. 7131-7132/035/16

DECYZJA

Na podstawie art. 24 ust. 1 pkt 2 ustawy z dnia 15 grudnia 2000 r. o samorządach zawodowych architektów oraz inżynierów budownictwa (tekst jednolity: Dz. U. z 2016 r. poz. 1725), art. 12 ust. 2, 3 i 4c pkt 3, art. 14 ust. 1 pkt 4 lit. c ustawy z dnia 7 lipca 1994 r. – Prawo budowlane (tekst jednolity: Dz. U. z 2016 r. poz. 250, z późniejszymi zmianami) oraz § 14 ust. 5 rozporządzenia Ministra Infrastruktury i Rozwoju z dnia 11 września 2014 r. w sprawie samodzielnych funkcji technicznych w budownictwie (Dz. U. poz. 1278), po ustaleniu, że zostały spełnione warunki w zakresie przygotowania zawodowego oraz po złożeniu egzaminu na uprawnienia budowlane z wynikiem pozytywnym, Komisja Kwalifikacyjna Podlaskiej Okręgowej Izby Inżynierów Budownictwa stwierdza, iż:

Pan EMIL BURSIEWICZ
magister inżynier elektrotechniki
urodzony dnia 23 maja 1985 r. w Elk

otrzymuje

UPRAWNIENIA BUDOWLANE
numer ewidencyjny PDL/0159/FWBE/16

do projektowania i kierowania robotami budowlanymi bez ograniczeń
w specjalności instalacyjnej w zakresie sieci, instalacji i urządzeń
elektrycznych i elektroenergetycznych

UZASADNIENIE

W związku z uwzględnieniem w całości żądania strony, na podstawie art. 107 § 4 ustawy z dnia 14 czerwca 1960 r. – Kodeks postępowania administracyjnego (tekst jednolity: Dz. U. 2016 r. poz. 23, z późniejszymi zmianami), odstępuje się od uzasadnienia decyzji. Zakres nadanych uprawnień wskazano na odwrocie decyzji.

POUCZENIE

Od niniejszej decyzji służy odwołanie do Krajowej Komisji Kwalifikacyjnej Polskiej Izby Inżynierów Budownictwa, za pośrednictwem Komisji Kwalifikacyjnej Podlaskiej Okręgowej Izby Inżynierów Budownictwa, w terminie 14 dni od daty jej doręczenia.

1. Przewodniczący Komisji Kwalifikacyjnej POHB
dr inż. Mikołaj Małesza
2. Wiceprzewodniczący Komisji Kwalifikacyjnej POHB
mgr inż. Waldemar Mieczysław Paprocki
3. Wiceprzewodniczący Komisji Kwalifikacyjnej POHB
mgr inż. Wojciech Rębacz
4. Sekretarz Komisji Kwalifikacyjnej POHB
mgr inż. Jarosław Werbel
5. Członek Komisji Kwalifikacyjnej POHB
mgr inż. architekt Jerzy Andrejczuk
6. Członek Komisji Kwalifikacyjnej POHB
mgr inż. Marek Gwiazdowski
7. Członek Komisji Kwalifikacyjnej POHB
mgr inż. Wiktor Ostasiewicz

.....

.....

.....

.....

.....

.....

.....

Otrzymują:

1. Pan Emil Bursiewicz
2. Główny Inspektor Nadzoru Budowlanego
3. Rada Podlaskiej Okręgowej Izby Inżynierów Budownictwa
4. aa.



Uprawnienia budowlane nadane

Panu **EMILOWI BURSIEWICZOWI**

magistrowi inżynierowi elektrotechniki
urodzonemu dnia 23 maja 1985 r. w Elku

numer ewidencyjny PDL/0159/PWBE/16

do projektowania i kierowania robotami budowlanymi bez ograniczeń
w specjalności instalacyjnej w zakresie sieci, instalacji i urządzeń
elektrycznych i elektroenergetycznych

upoważniają do:

- 1) projektowania obiektu budowlanego, takiego jak: sieci, instalacje i urządzenia elektryczne i elektroenergetyczne, w tym kolejowe, trolejbusowe i tramwajowe sieci trakcyjne, sieci trakcyjne metra, wraz z instalacjami i urządzeniami technicznymi zasilania, w tym kolejowej, trolejbusowej i tramwajowej sieci trakcyjnej, sieci trakcyjne metra oraz elektrycznego ogrzewania rozjazdów,
- 2) sporządzania projektu zagospodarowania działki lub terenu w specjalności instalacyjnej w zakresie sieci, instalacji i urządzeń elektrycznych i elektroenergetycznych,
- 3) sprawdzania projektów architektoniczno-budowlanych w zakresie ww. specjalności,
- 4) sprawowania nadzoru autorskiego,
- 5) kierowania budową lub innymi robotami budowlanymi w zakresie ww. specjalności,
- 6) kierowania wytwarzaniem konstrukcyjnych elementów budowlanych oraz nadzoru i kontroli technicznej wytwarzania tych elementów w zakresie ww. specjalności,
- 7) wykonywania nadzoru inwestorskiego w zakresie ww. specjalności,
- 8) sprawowania kontroli technicznej utrzymania obiektów budowlanych w zakresie ww. specjalności.

Podstawa prawna: art. 12 ust. 1 pkt 1 i 2 oraz art. 13 ust. 3 i 4 ustawy z dnia 7 lipca 1994 r. – Prawo budowlane (tekst jednolity: Dz. U. z 2016 r. poz. 290, z późniejszymi zmianami), w związku z § 14 ust. 5 oraz § 10 rozporządzenia Ministra Infrastruktury i Rozwoju z dnia 11 września 2014 r. w sprawie samodzielnych funkcji technicznych w budownictwie (Dz. U. poz. 1278).

1. Przewodniczący Komisji Kwalifikacyjnej POIIB
dr inż. Mikołaj Malesza
2. Wiceprzewodniczący Komisji Kwalifikacyjnej POIIB
mgr inż. Waldemar Mieczysław Paprocki
3. Wiceprzewodniczący Komisji Kwalifikacyjnej POIIB
mgr inż. Wojciech Rębacz
4. Sekretarz Komisji Kwalifikacyjnej POIIB
mgr inż. Jarosław Werbel
5. Członek Komisji Kwalifikacyjnej POIIB
mgr inż. architekt Jerzy Andrejczuk
6. Członek Komisji Kwalifikacyjnej POIIB
mgr inż. Marek Gwiazdowski
7. Członek Komisji Kwalifikacyjnej POIIB
mgr inż. Wiktor Ostasiewicz

Mikołaj Malesza
.....
Waldemar Mieczysław Paprocki
.....
Wojciech Rębacz
.....
Jarosław Werbel
.....
Jerzy Andrejczuk
.....
Marek Gwiazdowski
.....
Wiktor Ostasiewicz
.....



OPIS TECHNICZNY
do projektu instalacji fotowoltaicznej w budynku mieszkalnym
jednorodzinny zlokalizowanym w miejscowości Sokółka,
ul. Sikorskiego 41

Spis treści

1. Podstawa opracowania
2. Przedmiot i zakres opracowania
3. Charakterystyka obiektu
4. Instalacja fotowoltaiczna.
 - 4.1. Podstawowe wskaźniki elektroenergetyczne
 - 4.2. Moduły fotowoltaiczne
 - 4.3. Montaż modułów fotowoltaicznych
 - 4.4. Instalacja nn prądu stałego od modułów fotowoltaicznych do falownika
 - 4.5. Falownik
 - 4.6. Podłączenie falownika do instalacji budynkowej
 - 4.7. Pomiar wytworzonej energii elektrycznej
 - 4.8. Ochrona przeciwprzebieciowa
 - 4.9. System ochrony od porażeń
 - 4.10. Ochrona odgromowa
5. Obliczenia techniczne falownika
6. Uwagi końcowe

Załączniki:

- Schemat instalacji elektrycznej
- Protokół z przeprowadzonej wizji lokalnej
- Oświadczenia projektantów

1. PODSTAWA OPRACOWANIA

- zlecenie Inwestora i zawarta umowa;
- uzgodnienia z Użytkownikiem instalacji – wizja lokalna;
- częściowa inwentaryzacja budynku;
- dane katalogowe producentów urządzeń;
- wytyczne branżowe;
- obowiązujące normy i normatywy.

2. PRZEDMIOT I ZAKRES OPRACOWANIA

Przedmiotem niniejszego opracowania jest projekt instalacji fotowoltaicznej o mocy zainstalowanej 2080 W na budynku zlokalizowanym przy ul Sikorskiego 41 w Sokółce.

Zakres robót objętych niniejszym projektem musi być zgodny, lecz nie ograniczony do wykonania następujących elementów instalacji elektrycznych:

- rozmieszczenie modułów fotowoltaicznych,
- instalacja nn prądu stałego od modułów fotowoltaicznych do falownika,
- falownik DC/AC,
- sieć rozdzielcza nn prądu przemiennego od falownika do rozdzielnicy budynkowej;
- instalacja ochrony od porażeń i połączeń wyrównawczych,
- instalacja odgromowa budynku.

Wszystkie instalacje muszą być wykonane zgodnie z zaleceniami podanymi w niniejszym opracowaniu, europejskimi standardami i normami obowiązującymi podczas ich montażu.

3. CHARAKTERYSTYKA OBIEKTU

Instalacja fotowoltaiczna o mocy zainstalowanej 2080 W składać się będzie z 8 modułów fotowoltaicznych o mocy 260 Wp każdy. Do przemiany napięcia stałego z modułów fotowoltaicznych zainstalowany zostanie falownik o maksymalnej mocy oddawanej 2,5 kW. Wytworzona energia elektryczna będzie wykorzystywana na potrzeby własne budynku. Jej nadmiar będzie bilansowany z energią pobraną z sieci elektroenergetycznej. Brak napięcia w sieci energetycznej będzie powodował wyłączenie instalacji.

4. INSTALACJA FOTOWOLTAICZNA

4.1. Podstawowe wskaźniki elektroenergetyczne:

Ogólne wskaźniki elektroenergetyczne projektowanej instalacji:

napięcie przyłączenia:

U = 230V

moc zainstalowana modułów fotowoltaicznych:

PDC = 2080 W

maksymalna moc oddawana:

PAC = 2080 W

roczna produkcja energii:

A = 2103,5 kWh

Powyższa wartość rocznej produkcji energii jest wartością teoretyczną przy warunkach idealnych. Ze względu na nierównomierność nasłonecznienia, oraz czasowe zaniki w dostawach energii elektrycznej na terenach podmiejskich, do końcowych rozliczeń należy przyjąć wartość pomniejszoną o 10%.

kąt nachylenia: 35° azymut: -25°

Tabela 4.1. Wydajność elektrowni fotowoltaicznej

Mies	Uzysk energii [kWh]	Uzysk energii [%]	Wsółczynnik efektywności [%]	Zużycie [kWh]	Zużycie energii na potrzeby własne [kWh]	Udział, % zużycia energii na potrzeby własne [%]	Pobór mocy z sieci [kWh]	Zasilanie [kWh]	Współczynnik samo-wystarczalności [%]
1	51	2	84	300	39	75	262	13	13
2	81	4	87	258	45	55	213	36	17
3	164	8	88	307	83	51	224	80	27
4	254	12	88	267	106	42	162	148	40
5	284	14	86	252	117	41	135	167	46
6	292	14	86	215	109	37	106	183	51
7	289	14	85	283	130	45	153	159	46
8	243	12	85	271	109	45	162	134	40
9	206	10	87	233	81	39	151	125	35
10	134	6	87	284	64	48	220	70	23
11	65	3	84	326	45	70	281	20	14
12	42	2	83	305	32	77	273	9	11

4.2. Moduły fotowoltaiczne:

W instalacji zastosowane zostaną moduły fotowoltaiczne polikrystaliczne o parametrach elektrycznych:

Wielkość	Wartość
P _{MAX} [W]	260
Tolerancja mocy [W]	-0 / +5
U _{MPP} [V]	30,02
I _{MPP} [A]	8,66
U _{OC} [V]	37,78
I _{SC} [A]	9,02
Sprawność modułu [%]	16,14
Max. Wymiary [mm]	1629 x 989 x 39
Max. Masa [kg]	19

Moduły wyposażone są w kable przyłączeniowe o długości 1000 mm, zakończone wtykami typu MC4.

4.3. Montaż modułów fotowoltaicznych:

Moduły montowane będą na dachu budynku mieszkalnego. Ekspozycja ogniw skierowana będzie na południe. Dach pokryty jest blachodachówką. Moduły fotowoltaiczne zostaną zamontowane na konstrukcji wsporczej z umieszczonych poziomo profili aluminiowych, mocowanych do konstrukcji dachu. Nachylenie modułów będzie wynikało z pochylenia dachu.

Podczas montażu konstrukcji mocującej należy przestrzegać „Instrukcji montażu” dostarczanej przez producenta wraz z elementami systemu. Rozmieszczenie modułów zostanie uzgodnione z użytkownikiem obiektu.

Elementy konstrukcji mocującej moduły należy połączyć z uziemieniem budynku przewodem LgY 16mm².

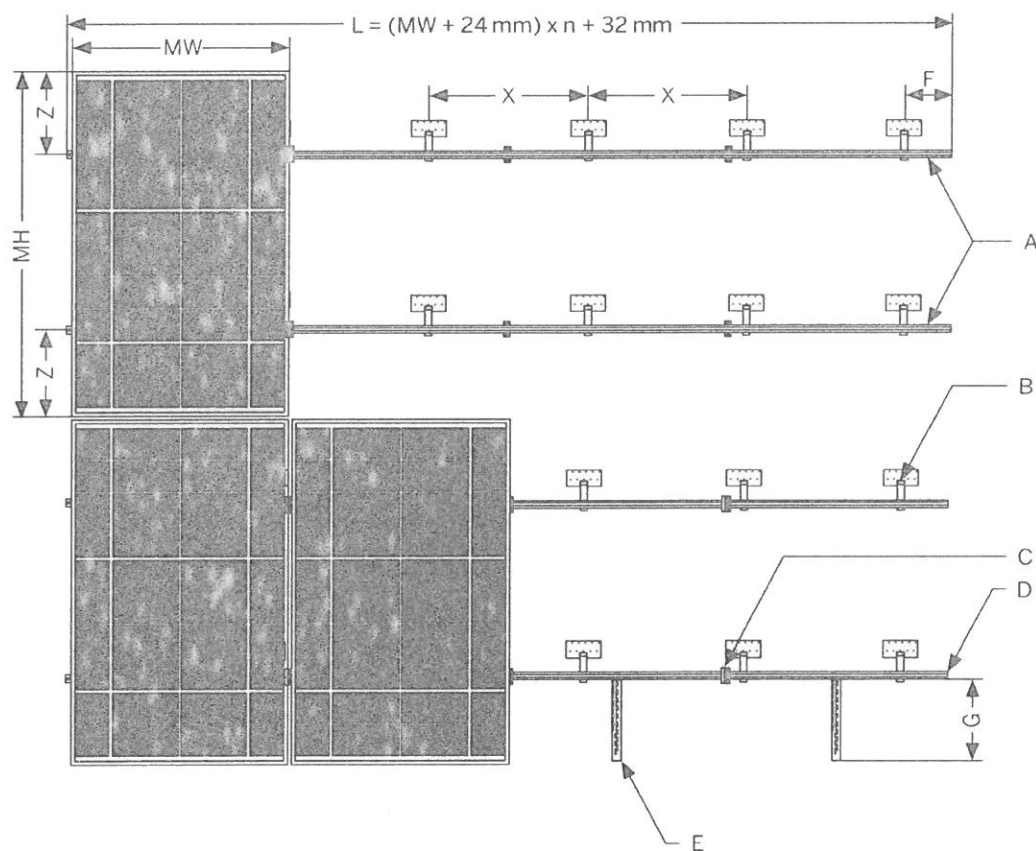

$$L = (MW + 24\text{mm}) \times n + 32\text{mm}$$

MW - szerokość modułu PV

MH - wysokość modułu PV

A - profil nośny

B - kotwa dachowa

C - uchwyt środkowy

D - uchwyt zewnętrzny

E - uchwyt przeciślizgowy (jeśli występuje)

F - maks. 300 mm

G - maks. 290 mm

X - rozstaw kotew

Z - $\frac{1}{4}$ do $\frac{1}{5}$ wysokości modułu PV

Obciążenie dachu:

Waga dobranych modułów fotowoltaicznych:

$$W = n \times (m_m + m_k) [kg]$$

gdzie:

n – ilość modułów, [szt.]

m_m – masa modułu [kg], $m_m = 16 \text{ kg}$

m_k – masa konstrukcji na 1 moduł [kg], $m_k = 6,4 \text{ kg}$

$$W = 8 \times (16 + 6,4) = 179,2 \text{ kg}$$

Dodatkowe obciążenie dachu:

$$O = \frac{W}{n \times S} \left[\frac{kg}{m^2} \right]$$

gdzie:

W – waga dobranych modułów fotowoltaicznych [kg],

n – ilość modułów [szt.],

S – powierzchnia zajmowana przez 1 moduł [m^2], $S = 1,7 \text{ m}^2$

$$O = \frac{179,2}{8 \times 1,7} = 13,1 \frac{kg}{m^2}$$

Dodatkowy ciężar nie zagraża konstrukcji dachu i nie zmniejsza istotnie jego obciążalności.

4.4. Instalacja nn prądu stałego od modułów fotowoltaicznych do falownika:

Moduły zostaną połączone szeregowo i podłączone do 1 wejścia falownika.

Parametry szeregu 8 modułów – Wejście A:

Wielkość	Wartość
U_{DC} [V]	223
U_{MIN} [V]	50
U_{MAX} [V]	343
I_{MAX} [A]	8,7
P_{DC} [W]	2080

Do łączenia "sąsiednich" modułów wykorzystane będą systemowe kable przyłączeniowe modułów. Przy połączeniach modułów na różnych profilach jak i podłączeniu połączonych w szereg modułów do falownika, kable przyłączeniowe modułów zostaną przedłużone kablami solarnymi 4 mm^2 z wtykami typu MC4. Należy stosować kable dedykowane do instalacji fotowoltaicznych odporne na działanie UV. Do instalacji należy używać wyłącznie oryginalnych wtyków MC4 oraz oryginalnej zaciskarki wtyków.

Kable solarne należy układać wzdłuż poziomych profili mocujących moduły. Kable „powrotne” należy układać wzdłuż tych samych profili, równoległe do innych kabli, tak by nie tworzyły pętli indukcyjnej. Kable należy mocować do profili w sposób uniemożliwiający ich ocieranie o konstrukcję oraz wciekanie wody do złączy kablowych. Kable od modułów

należy doprowadzić do falownika. Zastosowany falownik posiada wbudowane zabezpieczenie przepięciowe od strony DC jak też rozłącznik prądu stałego dlatego nie ma konieczności stosowania dodatkowych zabezpieczeń od strony modułów fotowoltaicznych.

Na całej trasie od modułów do falownika należy stosować dedykowane kable solarne odporne na promienie UV. Nie jest dopuszczalne umieszczanie kabli bezpośrednio pod tynkiem bez dodatkowej osłony, wykorzystanie już istniejących tras kablowych do układania kabli solarnych ani wykorzystanie trasy kabli solarnych do układania innych kabli. Dokładną trasę kablową od modułów do falownika ustali wykonawca z inwestorem.

4.5. Falownik:

Do przemiany napięcia stałego z modułów fotowoltaicznych użyty zostanie jednofazowy beztransformatorowy falownik. Ze względu na konieczność wykonania obliczeń przyjęto falownik o następujących parametrach:

Dane techniczne

Wejście (DC)

Maks. moc DC (przy $\cos \phi = 1$)	2650 W
Maks. napięcie wejściowe	600 V
Zakres napięcia MPP	260 V – 500 V
Znamionowe napięcie wejściowe	360 V
Minimalne / początkowe napięcie wejściowe	50 V / 80 V
Maks. prąd wejściowy	10 A
Maks. prąd wejściowy w ciągu modułów fotowoltaicznych	10 A
Liczba niezależnych wejść MPP / ciągów ogniw fotowoltaicznych na jednym wejściu MPP	1 / 1

Wyjście (AC)

Moc znamionowa (przy 230 V, 50 Hz)	2500 W
Maks. moc pozorna AC	2500 VA
Napięcie znamionowe AC	220 V / 230 V / 240 V
Zakres napięcia znamionowego AC	180 V – 280 V
Częstotliwość sieci AC / zakres	50 Hz, 60 Hz / -5 Hz ...
+5 Hz	
Znamionowa częstotliwość sieci / znamionowe napięcie sieci	50 Hz / 230 V
Maks. prąd wyjściowy	11 A
Współczynnik mocy przy mocy znamionowej	1
Regulowany współczynnik przesuwu fazowego	0,8 przewzbudzenie ...
0,8 niedowzbudzenie	
Liczba faz zasilających / podłączonych	1 / 1
Sprawność	
Maks. sprawność / sprawność europejska	97,2 % / 96,7 %
Zabezpieczenia	
Rozłącznik po stronie DC	Tak
Wykrywanie przebicia / monitorowanie sieci	Tak / Tak
Ochrona przed niewłaściwą biegunowością DC/zabezpieczenie przeciwzwarciowe	
AC/separacja galwaniczna	Tak / Tak / Nie
Uniwersalny wyłącznik różnicowoprądowy	Tak
Klasa ochronności (wg IEC 62103) / kategoria przepięciowa (wg IEC 60664-1)	I/III
Zabezpieczenie przed prądem zwrotnym	niekonieczne

Dane ogólne

Wymiary (szer. x wys. x głęb.)	460 / 357 / 122 mm
Masa	8,8 kg
Zakres temperatur pracy	-40 ° C ... +60 ° C
Typowy poziom emisji hałasu	<25 dB
Zużycie energii na potrzeby własne (nocą)	1 W
Topologia	Bez transformatora
Rodzaj chłodzenia	Konwekcyjne
Stopień ochrony (wg IEC 60529)	IP65
Klasa klimatyczna (wg IEC 60721-3-4)	4K4H
Maks. dopuszczalna wilgotność względna (bez skraplania)	100 %

Wyposażenie

Przyłącze DC / przyłącze AC
Wyświetlacz
Złącza: RS485, Bluetooth®, Speedwire/Webconnect, WLAN
Zintegrowany serwer WWW
Okres gwarancji: 5 lat
Certyfikaty i dopuszczenia (inne na zapytanie)
VDE-AR-N4105, CEI0-21Int, NEN-EN50438, G83/2, EN50438

SUNCLIX / wtyk
Nie
Nie / Nie / Tak / Tak
Tak
Tak
AS4777.3, C10/11/2012,

Falownik zamontowany zostanie w miejscu uzgodnionym z inwestorem w budynku mieszkalnym w pomieszczeniu obok istniejącego złącza. Falownik należy zamontować na pionowej ścianie, niepalnej (materiale niepalnym), nie przenoszącej wibracji. Należy zachować odpowiednie odległości od ścian (wg rysunku). Pomieszczenie w którym zainstalowany zostanie falownik powinno być dobrze wentylowane ze względu na wydzielane ciepło. Montaż i podłączenie falownika należy wykonać zgodnie z załączoną do niego instrukcją instalacji i obsługi.

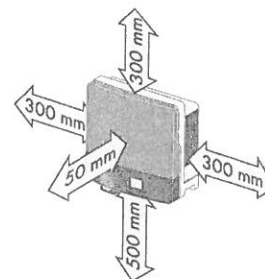

4.6. Podłączenie falownika do instalacji budynkowej:

Podłączenie falownika do instalacji budynkowej zobrazowane jest na schemacie stanowiącym załącznik do projektu.

Falownik po stronie napięcia przemiennego 230 V podłączony będzie do rozdzielnic RZF. Rozdzielnicę należy podłączyć do istniejącej rozdzielnic budynkowej zlokalizowanej w budynku mieszkalnym. W RZF należy zabudować ochronnik przepięciowy typu II oraz wyłącznik nadprądowy falownika, np. S301 B16. Należy wykonać uziemienie rozdzielnic RZF poprzez podłączenie do istniejącego uziemienia. Jako szafkę wykorzystać obudowę natynkową 8mod. Należy pamiętać o uziemieniu falownika. Podłączenie falownika należy wykonać przewodem YDY 3x4mm²

Falownik wytwarza napięcie przemiennie 1-fazowe. Jego parametry określone są przez sieć zasilającą, do której falownik dostosowuje parametry generowanego napięcia. Napięcie generowane przez falownik jest zsynchronizowane w fazie z instalacją sieci. Wartość napięcia i częstotliwość są dostosowywane do wartości sieci. Falownik wytwarza napięcie tylko w obecności napięcia sieci o odpowiednich parametrach. Przekroczenie zadanych wartości lub zanik napięcia powoduje samoczynne wyłączenie falownika w czasie $\leq 0,2$ s. Jest to realizacja warunków określonych w wymogach VDE 0126-1-1.

Nie jest konieczna żadna dodatkowa ochrona instalacji budynkowej ani urządzeń zasilanych z falownika. Poziom wyższych harmonicznych dla napięcia znamionowego 230V/400V nie przekracza 3%.

Uruchomiony falownik nie wymaga żadnych czynności łączeniowych. Należy sporadycznie obserwować wyświetlacz. Jeżeli wyświetlany jest błąd, należy skontaktować się z serwisem, podając typ falownika i kod / opis błędu.

4.7. Pomiar wytworzonej energii elektrycznej:

Każdy falownik ma możliwość gromadzenia i wymiany danych poprzez sieć Internetu. Zapewnienie dostępu do Internetu należy do klienta natomiast doprowadzenie przewodu lan do routera / switcha zrealizuje wykonawca instalacji PV.

Za pośrednictwem w/w połączenia możliwe jest gromadzenie oraz obróbka danych dotyczących pracy poszczególnych instalacji, podgląd podstawowych parametrów oraz przekazanie automatycznego komunikatu do autoryzowanego serwisu w przypadku awarii systemu. Dostęp do zgromadzonych danych oraz ich prezentacja możliwa jest z dowolnego miejsca za pośrednictwem Internetu.

4.8. Ochrona przeciwprzebieciowa:

W układzie zasilania falownika musi być zainstalowany ochronnik przebieciowy typu II (t2). Należy bezwzględnie pamiętać o uziemieniu falownika. Ochrona przebieciowa wejścia falownika realizowana jest przez wbudowany ochronnik przebieciowy DC zainstalowany na wejściu falownika.

4.9. System ochrony od porażień:

Sieć zasilająca falownik wykonana jest w systemie TN-S. Dla prawidłowej pracy falownik należy połączyć z zaciskiem PE.

Ochrona przed dotykiem bezpośrednim – podstawowa jest realizowana przez zastosowanie izolowania części czynnych, to jest przez odpowiednio dobraną izolację przewodów i obudów aparatów i urządzeń elektrycznych.

W ochronie przed dotykiem pośrednim – dodatkowo zastosowano szybkie wyłączenie wraz z zastosowaniem połączeń wyrównawczych. Ochrona przez zastosowanie szybkiego wyłączenia jest realizowana poprzez:

- a) urządzenia ochronne przetężeniowe (wyłączniki z wyzwaczami nadprądowymi)
- b) sieć połączeń wyrównawczych.

Instalację połączeń wyrównawczych należy wykonać zgodnie z PN-HD 60364-5-54.

Zastosowany falownik uniemożliwia przepływ prądu zwarcia DC do instalacji elektrycznej, dlatego też dodatkowy wyłącznik różnicowoprądowy typu B po stronie instalacji zmiennoprądowej w tym przypadku nie jest wymagany. Należy stosować się do wytycznych określonych w normie PN-IEC- 60364.

4.10. Ochrona odgromowa:

Na budynku brak jest instalacji odgromowej. Należy zainstalować instalację odgromową chroniącą instalację fotowoltaiczną. Instalacja odgromowa będzie wykonana w klasie IV.

Należy wykonać zwody poziome z drutu FeZn fi 8mm po kalenicy dachu i pod panelami. Na rogach zwodów poziomych zamontować zwody pionowe 0,5m. Zwody poziome i przewody odprowadzające powinny zachowywać minimalny odstęp izolacyjny 0,4m od paneli fotowoltaicznych. Należy wykonać dwa przewody odprowadzające połączone z uziomami pionowymi typu A. Uziomy wykonać z prętów stalowych o długości min 2,5m dla jednego uziomu.

5. OBLICZENIA TECHNICZNE DLA FALOWNIKA

Przewody i zabezpieczenia dobrano biorąc pod uwagę postanowienia normy PN-IEC 60364-4-43 i PN-IEC 60364-5-53 dla obciążeń stałych i przeciążeń.

Zabezpieczenia i przekroje przewodów zostały tak dobrane, aby przerwanie prądu

zwarceniowego w każdym obwodzie elektrycznym następowało zanim wystąpi niebezpieczeństwo uszkodzeń cieplnych i mechanicznych w przewodach i połączeniach.

Dane wejściowe:

- przewód typu YKYżo 3x4mm²
- temp. żyły do 70° C przy temp. otoczenia 30° C
- typ ułożenia kabla: C 2
- obciążalność długotrwała przewodów I_z = 38 A
- maksymalny prąd wyjściowy = 11 A
- moc maksymalna falownika = 2500 W
- zabezpieczenie obwodu = 16 A typ B
- dopuszczalny spadek napięcia ΔU_n < 1,0%

Obliczenie spadku napięcia obwodów prądu zmiennego

$$\Delta U_n = \frac{P_n \times l \times 100}{\gamma \times s \times U_n^2} [\%]$$

gdzie:

P_n – moc odbiornika [W], P_n = 2500 W

l – długość obwodu elektrycznego [m], l = 2 m,

γ – przewodność elektryczna materiału z jakiego wykonany jest obwód, γ = 56 $\frac{Sm}{mm^2}$

s – przekrój przewodu czynnego obwodu elektrycznego [mm²], s = 4 mm²,

U_n – napięcie znamionowe [V], U_n = 230 V

$$\Delta U_n = \frac{2500 \times 2 \times 100}{56 \times 4 \times 230^2} = 0,04\%$$

$$\Delta U_n < 1\%$$

Warunek dopuszczalnego spadku napięcia dla obwodu AC jest spełniony.

Obliczenie spadku napięcia obwodów prądu stałego:

$$\Delta U_n = \frac{P_n \times l \times 100}{\gamma \times s \times U_n^2} [\%]$$

gdzie:

P_n – moc odbiornika [W], P_n = 2080 W

l – długość obwodu elektrycznego [m], l = 10 m,

γ – przewodność elektryczna materiału z jakiego wykonany jest obwód, γ = 56 Sm/mm²

s – przekrój przewodu czynnego obwodu elektrycznego [mm²], s = 4 mm²,

U_n – napięcie znamionowe [V], U_n = 223 V

$$\Delta U_n = \frac{2080 \times 10 \times 100}{56 \times 4 \times 223^2} = 0,19\%$$

$$\Delta U_n < 1\%$$

Warunek dopuszczalnego spadku napięcia dla obwodu DC jest spełniony.

Sprawdzenie zabezpieczenia obwodu falownika:

Zabezpieczenia przed prądem przeciążeniowym spełniają następujące warunki:

$$I_B \leq I_n \leq I_z$$

$$I_2 = k \times I_z$$

gdzie :

I_B – prąd obliczeniowy w obwodzie elektrycznym [A], $I_B = 11$ A

I_z obciążalność długotrwała przewodów dla C(2) [A], $I_z = 38$ A

I_n – prąd znamionowy urządzenia zabezpieczającego [A], $I_n = 20$ A

I_2 – prąd zadziałania urządzenia zabezpieczającego $20 \times 1,45 = 29$ A

k – współczynnik krotności prądu powodującego zadziałanie urządzenia zabezpieczającego 1,45 dla wyłączników nadprądowych o charakterystyce B

$$11 \leq 20 \text{ A} \leq 38 \text{ A}$$

$$I_2 \leq 1,45 \times 38 \text{ A}$$

$$29 \text{ A} \leq 55,1 \text{ A}$$

Zabezpieczenia przed prądem przeciążeniowym są spełnione.

6. UWAGI KOŃCOWE

Wszelkie prace montażowe i odbiory robót należy wykonać zgodnie z przepisami BHP i p.poż. oraz zaleceniami producenta.

Projekt nie jest projektem powtarzalnym, który można zastosować do innych lokalizacji.

Wszystkie obliczenia zostały wykonane dla podanych w projekcie urządzeń i zastąpienie ich zamiennikami może powodować konieczność ponownego wykonania obliczeń.

Niedopuszczalne jest zastosowanie materiałów i urządzeń o parametrach i cechach jakościowych innych niż przyjęte w niniejszym opracowaniu bez uzyskania zgody autora projektu.

Roboty nie ujęte w dokumentacji, a wynikające z przyjętej technologii budowy, zastosowania materiałów lub montażu urządzeń winny być uwzględnione w kosztorysie ofertowym Wykonawcy, Brak ich wyszczególnienia w dokumentacji nie może stanowić podstawy do roszczeń finansowych Wykonawcy w stosunku do Inwestora lub Biura Projektów.

mgr inż. Emil Bursiewicz
upr. do projektowania i kierowania robotami
budowlanymi bez ograniczeń w spec. inst.
w zakresie sieci, instalacji i urządzeń
elektrycznych i elektroenergetycznych
PDL/0159/PWBE/16

Schemat instalacji elektrycznej przedstawiający sposób podłączenia mikroinstalacji:

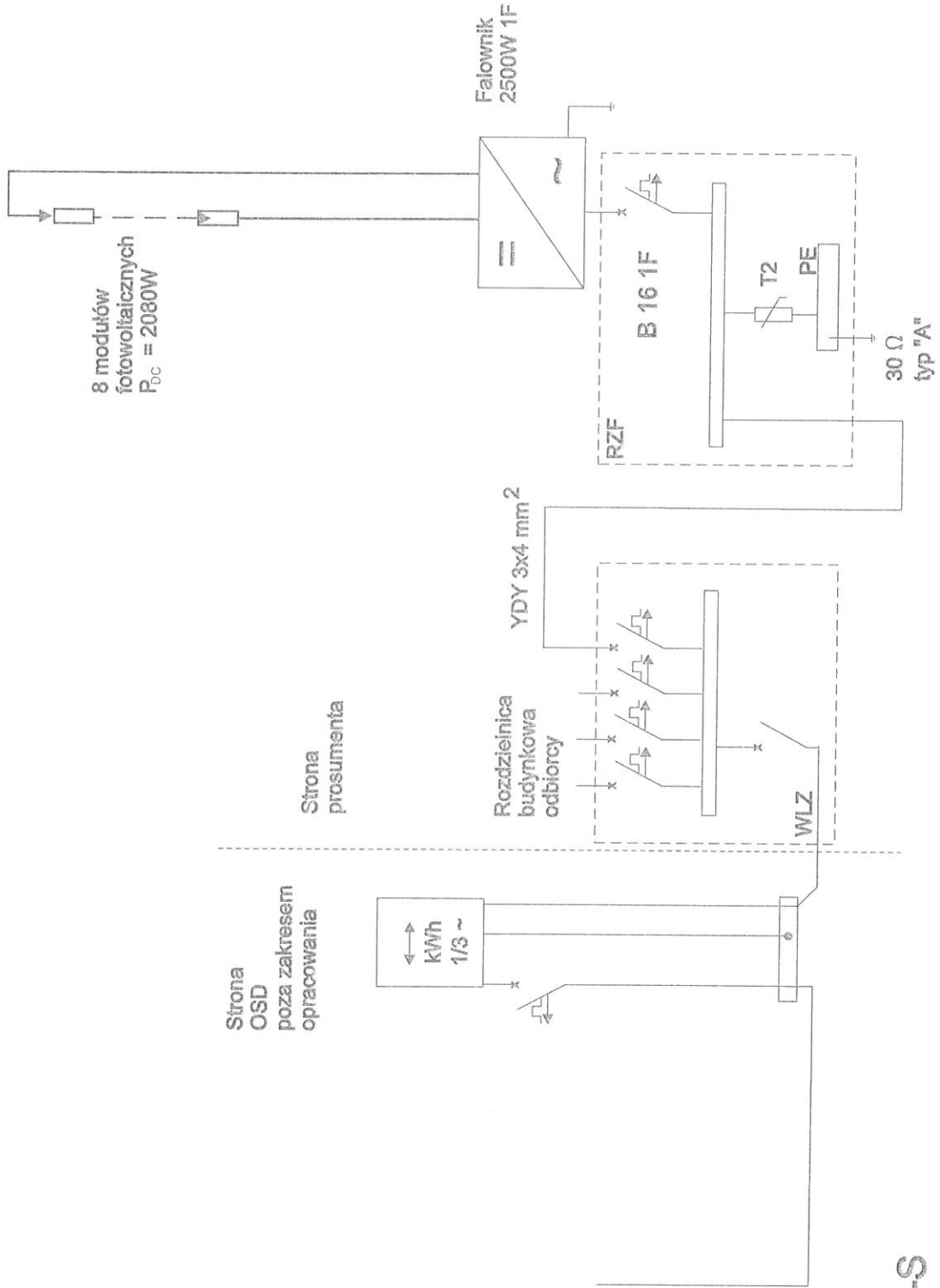

TNC-S

mgr inż. Emil Bursiewicz
 upr. do projektowania i kierowania robotami
 budowlanymi bez ograniczeń w spec. list
 w zakresie sieci elektroenergetycznych
 PDL/01/19/PWBE/16

ZESTAWIENIE KOSZTÓW – INSTALACJA 2kW

Lp.	Opis	Jedn.	Ilość	Cena detaliczna netto PLN	Razem cena netto PLN
1	Ogniwa PV	szt.	8		
2	Falownik	szt.	1		
3	Instalacja odgromowa	kpl.	1		
4	Zestaw montażowy	kpl.	1		
5	Materiały elektroinstalacyjne (zabezpieczenia: przeciwprzepięciowe, przeciwprzetężeniowe, kale AC, kable DC, rozdzielnia)	kpl.	1		
6	Zabezpieczenie ppoż	kpl.	1		
7	Robocizna	-	1		
				Suma	

PROJEKT INSTALACJI FOTOWOLTAICZNEJ

Obiekt: BUDYNEK JEDNORODZINNY
Sokółka, ul. Docha 15

Inwestor: Gmina Sokółka,
Plac Kościuszki 1,
16-100 Sokółka

Projektant: mgr inż. Emil Bursiewicz
Upr.: PDL/0159/PWBE/16
PDL/IE/0037/17

mgr inż. Emil Bursiewicz
upr. do projektowania i kierowania robotami
budowlanymi bez ograniczeń w spec. inst.
w zakresie sieci, instalacji i urządzeń
elektrycznych i elektroenergetycznych
PDL/0159/PWBE/16

Białystok, marzec 2017r

OŚWIADCZENIE

Na podstawie art. 20 ust. 4 ustawy z dnia 7 lipca 1994r. – **Prawo budowlane**

Oświadczam, że:

„Projekt instalacji fotowoltaicznej w budynku jednorodzinnym w miejscowości
Sokółka, ul. Docha 15”

sporządzono zgodnie z obowiązującymi przepisami oraz zasadami wiedzy technicznej.

Autor projektu:

mgr inż. Emil Bursiewicz

.....

PDL/0159/PWBE/16

(podpis)

mgr inż. Emil Bursiewicz
upr. do projektowania i kierowania robotami
budowlanymi bez ograniczeń w spec. inst.
w zakresie sieci, instalacji i urządzeń
elektrycznych i elektroenergetycznych
PDL/0159/PWBE/16

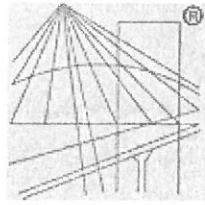

P O L S K A
I Z B A
I N Ż Y N I E R Ó W
B U D O W N I C T W A

Zaświadczenie

o numerze weryfikacyjnym:

PDL-TW8-M2E-L5J *

Pan Emil Bursiewicz o numerze ewidencyjnym PDL/IE/0037/17
adres zamieszkania ul. Józefa Ignacego Kraszewskiego 2 m. 14, 16-001 Kleosin
jest członkiem Podlaskiej Okręgowej Izby Inżynierów Budownictwa i posiada wymagane
ubezpieczenie od odpowiedzialności cywilnej.

Niniejsze zaświadczenie jest ważne od 2017-02-01 do 2018-01-31.

Zaświadczenie zostało wygenerowane elektronicznie i opatrzone bezpiecznym podpisem elektronicznym
weryfikowanym przy pomocy ważnego kwalifikowanego certyfikatu w dniu 2017-02-01 roku przez:

Wojciech Kamiński, Przewodniczący Rady Podlaskiej Okręgowej Izby Inżynierów Budownictwa.

(Zgodnie art. 5 ust 2 ustawy z dnia 18 września 2001 r. o podpisie elektronicznym (Dz. U. 2001 Nr 130 poz. 1450) dane w postaci
elektronicznej opatrzone bezpiecznym podpisem elektronicznym weryfikowanym przy pomocy ważnego kwalifikowanego certyfikatu są
równoważne pod względem skutków prawnych dokumentom opatrzonym podpisami własnoręcznymi.)

* Weryfikację poprawności danych w niniejszym zaświadczeniu można sprawdzić za pomocą numeru weryfikacyjnego zaświadczenia na
stronie Polskiej Izby Inżynierów Budownictwa www.piib.org.pl lub kontaktując się z biurem właściwej Okręgowej Izby Inżynierów
Budownictwa.

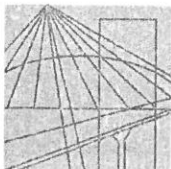

PODLASKA
OKRĘGOWA
I Z B A
INŻYNIERÓW
BUDOWNICTWA

Białystok, dnia 14 grudnia 2016 r.

POIIB.KK. 7131-7132/035/16

DECYZJA

Na podstawie art. 24 ust. 1 pkt 2 ustawy z dnia 15 grudnia 2000 r. o samorządach zawodowych architektów oraz inżynierów budownictwa (tekst jednolity: Dz. U. z 2016 r. poz. 1725), art. 12 ust. 2, 3 i 4c pkt 3, art. 14 ust. 1 pkt 4 lit. c ustawy z dnia 7 lipca 1994 r. – Prawo budowlane (tekst jednolity: Dz. U. z 2016 r. poz. 290, z późniejszymi zmianami) oraz § 14 ust. 5 rozporządzenia Ministra Infrastruktury i Rozwoju z dnia 11 września 2014 r. w sprawie samodzielnych funkcji technicznych w budownictwie (Dz. U. poz. 1278), po ustaleniu, że zostały spełnione warunki w zakresie przygotowania zawodowego oraz po złożeniu egzaminu na uprawnienia budowlane z wynikiem pozytywnym, Komisja Kwalifikacyjna Podlaskiej Okręgowej Izby Inżynierów Budownictwa stwierdza, iż:

Pan EMIL BURSIEWICZ
magister inżynier elektrotechniki
urodzony dnia 23 maja 1985 r. w Elku

otrzymuje

UPRAWNIENIA BUDOWLANE
numer ewidencyjny PDL/0159/PWBE/16

**do projektowania i kierowania robotami budowlanymi bez ograniczeń
w specjalności instalacyjnej w zakresie sieci, instalacji i urządzeń
elektrycznych i elektroenergetycznych**

UZASADNIENIE

W związku z uwzględnieniem w całości żądania strony, na podstawie art. 107 § 4 ustawy z dnia 14 czerwca 1960 r. – Kodeks postępowania administracyjnego (tekst jednolity: Dz. U. 2016 r. poz. 23, z późniejszymi zmianami), odstępuje się od uzasadnienia decyzji. Zakres nadanych uprawnień wskazano na odwrocie decyzji.

POUCZENIE

Od niniejszej decyzji służy odwołanie do Krajowej Komisji Kwalifikacyjnej Polskiej Izby Inżynierów Budownictwa, za pośrednictwem Komisji Kwalifikacyjnej Podlaskiej Okręgowej Izby Inżynierów Budownictwa, w terminie 14 dni od daty jej doręczenia.

1. Przewodniczący Komisji Kwalifikacyjnej POIIB
dr inż. Mikołaj Malesza
2. Wiceprzewodniczący Komisji Kwalifikacyjnej POIIB
mgr inż. Waldemar Mieczysław Paprocki
3. Wiceprzewodniczący Komisji Kwalifikacyjnej POIIB
mgr inż. Wojciech Rębacz
4. Sekretarz Komisji Kwalifikacyjnej POIIB
mgr inż. Jarosław Werbel
5. Członek Komisji Kwalifikacyjnej POIIB
mgr inż. architekt Jerzy Andrejczuk
6. Członek Komisji Kwalifikacyjnej POIIB
mgr inż. Marek Gwiazdowski
7. Członek Komisji Kwalifikacyjnej POIIB
mgr inż. Wiktor Ostasiewicz

Otrzymują:

1. Pan Emil Bursiewicz
2. Główny Inspektor Nadzoru Budowlanego
3. Rada Podlaskiej Okręgowej Izby Inżynierów Budownictwa
4. aa.



Uprawnienia budowlane nadane

Panu EMIŁOWI BURSIEWICZOWI
magistrowi inżynierowi elektrotechniki
urodzonemu dnia 23 maja 1985 r. w Elku







numer ewidencyjny PDL/0159/PWBE/16
do projektowania i kierowania robotami budowlanymi bez ograniczeń
w specjalności instalacyjnej w zakresie sieci, instalacji i urządzeń
elektrycznych i elektroenergetycznych

upoważniają do:

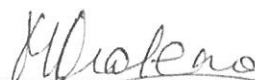
- 1) projektowania obiektu budowlanego, takiego jak: sieci, instalacje i urządzenia elektryczne i elektroenergetyczne, w tym kolejowe, trolejbusowe i tramwajowe sieci trakcyjne, sieci trakcyjne metra, wraz z instalacjami i urządzeniami technicznymi zasilania, w tym kolejowej, trolejbusowej i tramwajowej sieci trakcyjnej, sieci trakcyjne metra oraz elektrycznego ogrzewania rozjazdów,
- 2) sporządzania projektu zagospodarowania działki lub terenu w specjalności instalacyjnej w zakresie sieci, instalacji i urządzeń elektrycznych i elektroenergetycznych,
- 3) sprawdzania projektów architektoniczno-budowlanych w zakresie ww. specjalności,
- 4) sprawowania nadzoru autorskiego,
- 5) kierowania budową lub innymi robotami budowlanymi w zakresie ww. specjalności,
- 6) kierowania wytwarzaniem konstrukcyjnych elementów budowlanych oraz nadzoru i kontroli technicznej wytwarzania tych elementów w zakresie ww. specjalności,
- 7) wykonywania nadzoru inwestorskiego w zakresie ww. specjalności,
- 8) sprawowania kontroli technicznej utrzymania obiektów budowlanych w zakresie ww. specjalności.

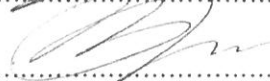
Podstawa prawna: art. 12 ust. 1 pkt 1 i 2 oraz art. 13 ust. 3 i 4 ustawy z dnia 7 lipca 1994 r. – Prawo budowlane (tekst jednolity: Dz. U. z 2016 r. poz. 290, z późniejszymi zmianami), w związku z § 14 ust. 5 oraz § 10 rozporządzenia Ministra Infrastruktury i Rozwoju z dnia 11 września 2014 r. w sprawie samodzielnych funkcji technicznych w budownictwie (Dz. U. poz. 1278).

1. Przewodniczący Komisji Kwalifikacyjnej POIIB
dr inż. Mikołaj Malesza
2. Wiceprzewodniczący Komisji Kwalifikacyjnej POIIB
mgr inż. Waldemar Mieczysław Paprocki
3. Wiceprzewodniczący Komisji Kwalifikacyjnej POIIB
mgr inż. Wojciech Rębacz
4. Sekretarz Komisji Kwalifikacyjnej POIIB
mgr inż. Jarosław Werbel
5. Członek Komisji Kwalifikacyjnej POIIB
mgr inż. architekt Jerzy Andrejczuk
6. Członek Komisji Kwalifikacyjnej POIIB
mgr inż. Marek Gwiazdowski
7. Członek Komisji Kwalifikacyjnej POIIB
mgr inż. Wiktor Ostasiewicz

.....

.....

.....

.....

.....

.....

.....



OPIS TECHNICZNY
do projektu instalacji fotowoltaicznej w budynku mieszkalnym
jednorodinnym zlokalizowanym w miejscowości Sokółka, ul. Docha 15

Spis treści

1. Podstawa opracowania
2. Przedmiot i zakres opracowania
3. Charakterystyka obiektu
4. Instalacja fotowoltaiczna.
 - 4.1. Podstawowe wskaźniki elektroenergetyczne
 - 4.2. Moduły fotowoltaiczne
 - 4.3. Montaż modułów fotowoltaicznych
 - 4.4. Instalacja nn prądu stałego od modułów fotowoltaicznych do falownika
 - 4.5. Falownik
 - 4.6. Podłączenie falownika do instalacji budynkowej
 - 4.7. Pomiar wytworzonej energii elektrycznej
 - 4.8. Ochrona przeciwprzepięciowa
 - 4.9. System ochrony od porażeń
 - 4.10. Ochrona odgromowa
5. Obliczenia techniczne falownika
6. Uwagi końcowe

Załączniki:

- Schemat instalacji elektrycznej
- Protokół z przeprowadzonej wizji lokalnej
- Oświadczenia projektantów

1. PODSTAWA OPRACOWANIA

- zlecenie Inwestora i zawarta umowa;
- uzgodnienia z Użytkownikiem instalacji – wizja lokalna;
- częściowa inwentaryzacja budynku;
- dane katalogowe producentów urządzeń;
- wytyczne branżowe;
- obowiązujące normy i normatywy.

2. PRZEDMIOT I ZAKRES OPRACOWANIA

Przedmiotem niniejszego opracowania jest projekt instalacji fotowoltaicznej o mocy zainstalowanej 2080 W na budynku zlokalizowanym przy ul. Docha 15 w Sokółce.

Zakres robót objętych niniejszym projektem musi być zgodny, lecz nie ograniczony do wykonania następujących elementów instalacji elektrycznych:

- rozmieszczenie modułów fotowoltaicznych,
- instalacja nn prądu stałego od modułów fotowoltaicznych do falownika,
- falownik DC/AC,
- sieć rozdzielcza nn prądu przemiennego od falownika do rozdzielnicy budynkowej;
- instalacja ochrony od porażeń i połączeń wyrównawczych,
- instalacja odgromowa budynku.

Wszystkie instalacje muszą być wykonane zgodnie z zaleceniami podanymi w niniejszym opracowaniu, europejskimi standardami i normami obowiązującymi podczas ich montażu.

3. CHARAKTERYSTYKA OBIEKTU

Instalacja fotowoltaiczna o mocy zainstalowanej 2080 W składać się będzie z 8 modułów fotowoltaicznych o mocy 260 Wp każdy. Do przemiany napięcia stałego z modułów fotowoltaicznych zainstalowany zostanie falownik o maksymalnej mocy oddawanej 2,5 kW. Wytworzona energia elektryczna będzie wykorzystywana na potrzeby własne budynku. Jej nadmiar będzie bilansowany z energią pobraną z sieci elektroenergetycznej. Brak napięcia w sieci energetycznej będzie powodował wyłączenie instalacji.

4. INSTALACJA FOTOWOLTAICZNA

4.1. Podstawowe wskaźniki elektroenergetyczne:

Ogólne wskaźniki elektroenergetyczne projektowanej instalacji:

napięcie przyłączenia:	U = 230V
moc zainstalowana modułów fotowoltaicznych:	PDC = 2080 W
maksymalna moc oddawana:	PAC = 2080 W
roczna produkcja energii:	A = 2139,9 kWh

Powyższa wartość rocznej produkcji energii jest wartością teoretyczną przy warunkach idealnych. Ze względu na nierównomierność nasłonecznienia, oraz czasowe zaniki w dostawach energii elektrycznej na terenach podmiejskich, do końcowych rozliczeń należy przyjąć wartość pomniejszoną o 10%.

kąt nachylenia: 40° azymut: 0°

Tabela 4.1. Wydajność elektrowni fotowoltaicznej

Mies	Uzysk energii [kWh]	Uzysk energii [%]	Wsółczynnik efektywności [%]	Zużycie [kWh]	Zużycie energii na potrzeby własne [kWh]	Udział, % zużycia energii na potrzeby własne [%]	Pobór mocy z sieci [kWh]	Zasilanie [kWh]	Współczynnik samo-wystarczalności [%]
1	59	3	85	391	46	78	346	13	12
2	95	4	88	336	55	58	281	40	16
3	181	8	89	400	101	56	298	79	25
4	255	12	88	348	123	48	225	132	35
5	276	13	86	329	135	49	194	141	41
6	279	13	86	280	127	46	153	152	45
7	284	13	85	368	152	54	216	132	41
8	244	11	85	353	129	53	225	115	36
9	211	10	87	303	96	46	207	115	32
10	138	6	87	370	75	54	295	63	20
11	69	3	85	424	52	76	372	17	12
12	48	2	84	397	38	79	359	10	10

4.2. Moduły fotowoltaiczne:

W instalacji zastosowane zostaną moduły fotowoltaiczne polikrystaliczne o parametrach elektrycznych:

Wielkość	Wartość
P _{MAX} [W]	260
Tolerancja mocy [W]	-0 / +5
U _{MPP} [V]	30,02
I _{MPP} [A]	8,66
U _{OC} [V]	37,78
I _{SC} [A]	9,02
Sprawność modułu [%]	16,14
Max. Wymiary [mm]	1629 x 989 x 39
Max. Masa [kg]	19

Moduły wyposażone są w kable przyłączeniowe o długości 1000 mm, zakończone wtykami typu MC4.

4.3. Montaż modułów fotowoltaicznych:

Moduły montowane będą na dachu budynku mieszkalnego. Ekspozycja ogni skierowana będzie na południe. Dach pokryty jest blachodachówką. Moduły fotowoltaiczne zostaną zamontowane na konstrukcji wsporczej z umieszczonych poziomo profili aluminiowych, mocowanych do konstrukcji dachu. Nachylenie modułów będzie wynikało z pochylenia dachu.

Podczas montażu konstrukcji mocującej należy przestrzegać „Instrukcji montażu” dostarczanej przez producenta wraz z elementami systemu. Rozmieszczenie modułów zostanie uzgodnione z użytkownikiem obiektu.

Elementy konstrukcji mocującej moduły należy połączyć z uziemieniem budynku przewodem LgY 16mm².

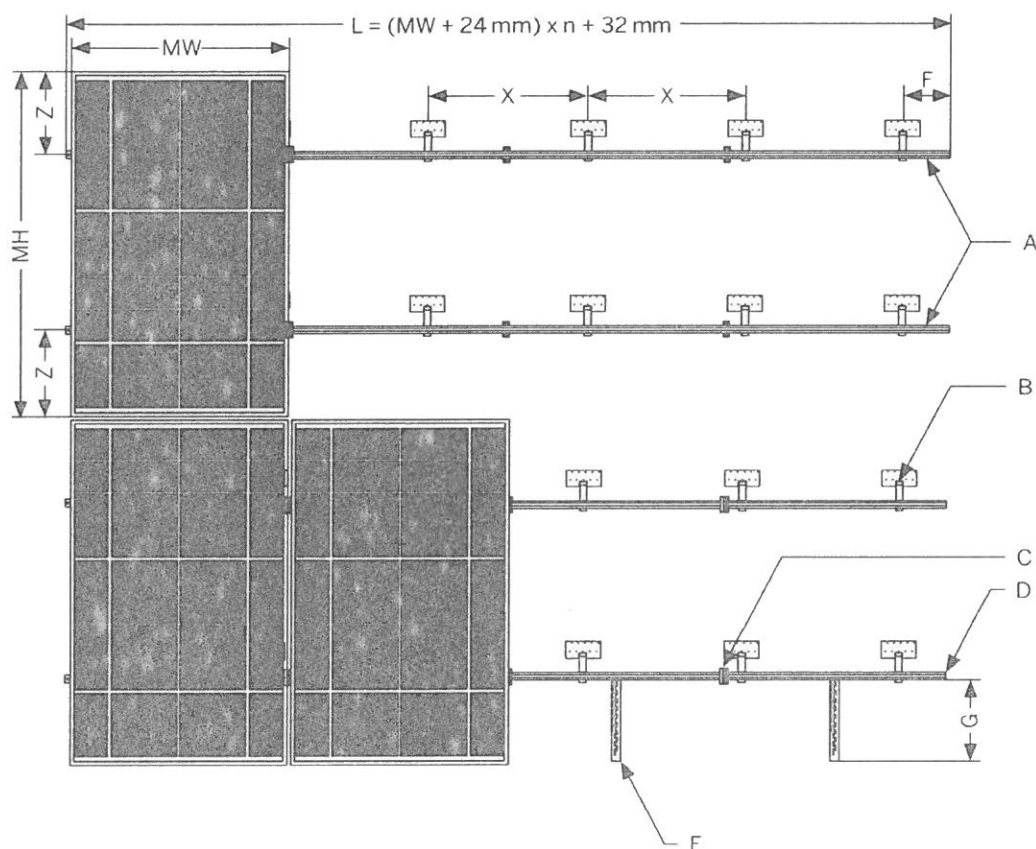

$$L = (MW + 24mm) \times n + 32mm$$

MW - szerokość modułu PV

MH - wysokość modułu PV

A - profil nośny

B - kotwa dachowa

C - uchwyty środkowe

D - uchwyty zewnętrzne

E - uchwyty przeciwślizgowe (jeśli występuje)

F - maks. 300 mm

G - maks. 290 mm

X - rozstaw kotew

Z - $\frac{1}{4}$ do $\frac{1}{5}$ wysokości modułu PV

Obciążenie dachu:

Waga dobranych modułów fotowoltaicznych:

$$W = n \times (m_m + m_k) [kg]$$

gdzie:

n – ilość modułów, [szt.]

m_m – masa modułu [kg], $m_m = 16\text{kg}$

m_k – masa konstrukcji na 1 moduł [kg], $m_k = 6,4\text{kg}$

$$W = 8 \times (16 + 6,4) = 179,2 \text{ kg}$$

Dodatkowe obciążenie dachu:

$$O = \frac{W}{n \times S} \left[\frac{kg}{m^2} \right]$$

gdzie:

W – waga dobranych modułów fotowoltaicznych [kg],

n – ilość modułów [szt.],

S – powierzchnia zajmowana przez 1 moduł [m^2], $S = 1,7\text{m}^2$

$$O = \frac{179,2}{8 \times 1,7} = 13,1 \frac{kg}{m^2}$$

Dodatkowy ciężar nie zagraża konstrukcji dachu i nie zmniejsza istotnie jego obciążalności.

4.4. Instalacja nn prądu stałego od modułów fotowoltaicznych do falownika:

Moduły zostaną połączone szeregowo i podłączone do 1 wejścia falownika.

Parametry szeregu 8 modułów – Wejście A:

Wielkość	Wartość
U_{DC} [V]	223
U_{MIN} [V]	50
U_{MAX} [V]	343
I_{MAX} [A]	8,7
P_{DC} [W]	2080

Do łączenia "sąsiednich" modułów wykorzystane będą systemowe kable przyłączeniowe modułów. Przy połączeniach modułów na różnych profilach jak i podłączaniu połączonych w szereg modułów do falownika, kable przyłączeniowe modułów zostaną przedłużone kablami solarnymi 4mm^2 z wtykami typu MC4. Należy stosować kable dedykowane do instalacji fotowoltaicznych odporne na działanie UV. Do instalacji należy używać wyłącznie oryginalnych wtyków MC4 oraz oryginalnej zaciskarki wtyków.

Kable solarne należy układać wzdłuż poziomych profili mocujących moduły. Kable „powrotne” należy układać wzdłuż tych samych profili, równoległe do innych kabli, tak by nie tworzyć pętli indukcyjnej. Kable należy mocować do profili w sposób uniemożliwiający ich ocieranie o konstrukcję oraz wciekanie wody do złązek kablowych. Kable od modułów

należy doprowadzić do falownika. Zastosowany falownik posiada wbudowane zabezpieczenie przepięciowe od strony DC jak też rozłącznik prądu stałego dlatego nie ma konieczności stosowania dodatkowych zabezpieczeń od strony modułów fotowoltaicznych.

Na całej trasie od modułów do falownika należy stosować dedykowane kable solarne odporne na promienie UV. Nie jest dopuszczalne umieszczanie kabli bezpośrednio pod tynkiem bez dodatkowej osłony, wykorzystanie już istniejących tras kablowych do układania kabli solarnych ani wykorzystanie trasy kabli solarnych do układania innych kabli. Dokładną trasę kablową od modułów do falownika ustali wykonawca z inwestorem.

4.5. Falownik:

Do przemiany napięcia stałego z modułów fotowoltaicznych użyty zostanie jednofazowy beztransformatorowy falownik. Ze względu na konieczność wykonania obliczeń przyjęto falownik o następujących parametrach:

Dane techniczne	
Wejście (DC)	
Maks. moc DC (przy $\cos \phi = 1$)	2650 W
Maks. napięcie wejściowe	600 V
Zakres napięcia MPP	260 V – 500 V
Znamionowe napięcie wejściowe	360 V
Minimalne / początkowe napięcie wejściowe	50 V / 80 V
Maks. prąd wejściowy	10 A
Maks. prąd wejściowy w ciągu modułów fotowoltaicznych	10 A
Liczba niezależnych wejść MPP / ciągów ogniw fotowoltaicznych na jednym wejściu MPP	1 / 1
Wyjście (AC)	
Moc znamionowa (przy 230 V, 50 Hz)	2500 W
Maks. moc pozorna AC	2500 VA
Napięcie znamionowe AC	220 V / 230 V / 240 V
Zakres napięcia znamionowego AC	180 V – 280 V
Częstotliwość sieci AC / zakres	50 Hz, 60 Hz / -5 Hz ...
+5 Hz	
Znamionowa częstotliwość sieci / znamionowe napięcie sieci	50 Hz / 230 V
Maks. prąd wyjściowy	11 A
Współczynnik mocy przy mocy znamionowej	1
Regulowany współczynnik przesuwu fazowego	0,8 przewzbudzenie ...
0,8 niedowzbudzenie	
Liczba faz zasilających / podłączonych	1 / 1
Sprawność	
Maks. sprawność / sprawność europejska	97,2 % / 96,7 %
Zabezpieczenia	
Rozłącznik po stronie DC	Tak
Wykrywanie przebicia / monitorowanie sieci	Tak / Tak
Ochrona przed niewłaściwą biegunowością DC/zabezpieczenie przeciwzwarciowe	
AC/separacja galwaniczna	Tak / Tak / Nie
Uniwersalny wyłącznik różnicowoprądowy	Tak
Klasa ochronności (wg IEC 62103) / kategoria przepięciowa (wg IEC 60664-1)	I/III
Zabezpieczenie przed prądem zwrotnym	niekonieczne
Dane ogólne	
Wymiary (szer. x wys. x głęb.)	460 / 357 / 122 mm
Masa	8,8 kg
Zakres temperatur pracy	-40 ° C ... +60 ° C
Typowy poziom emisji hałasu	<25 dB
Zużycie energii na potrzeby własne (nocą)	1 W
Topologia	Bez transformatora
Rodzaj chłodzenia	Konwekcyjne
Stopień ochrony (wg IEC 60529)	IP65
Klasa klimatyczna (wg IEC 60721-3-4)	4K4H
Maks. dopuszczalna wilgotność względna (bez skraplania)	100 %

Wyposażenie

Przyłącze DC / przyłącze AC
Wyświetlacz
Złącza: RS485, Bluetooth®, Speedwire/Webconnect, WLAN
Zintegrowany serwer WWW
Okres gwarancji: 5 lat
Certyfikaty i dopuszczenia (inne na zapytanie)
VDE-AR-N4105, CEI0-21Int, NEN-EN50438, G83/2, EN50438

SUNCLIX / wtyk
Nie
Nie / Nie / Tak / Tak
Tak
Tak
AS4777.3, C10/11/2012,

Falownik zamontowany zostanie w miejscu uzgodnionym z inwestorem w budynku mieszkalnym w pomieszczeniu obok istniejącego złącza. Falownik należy zamontować na pionowej ścianie, niepalnej (materiale niepalnym), nie przenoszącej wibracji. Należy zachować odpowiednie odległości od ścian (wg rysunku). Pomieszczenie w którym zainstalowany zostanie falownik powinno być dobrze wentylowane ze względu na wydzielane ciepło. Montaż i podłączenie falownika należy wykonać zgodnie z załączoną do niego instrukcją instalacji i obsługi.

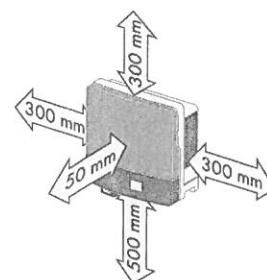

4.6. Podłączenie falownika do instalacji budynkowej:

Podłączenie falownika do instalacji budynkowej zobrazowane jest na schemacie stanowiącym załącznik do projektu.

Falownik po stronie napięcia przemiennego 230 V podłączony będzie do rozdzielnic RZF. Rozdzielnicę należy podłączyć do istniejącej rozdzielnic budynkowej zlokalizowanej w budynku mieszkalnym. W RZF należy zabudować ochronnik przepięciowy typu II oraz wyłącznik nadprądowy falownika, np. S301 B16. Należy wykonać uziemienie rozdzielnic RZF poprzez podłączenie do istniejącego uziemienia. Jako szafkę wykorzystać obudowę natynkową 8mod. Należy pamiętać o uziemieniu falownika. Podłączenie falownika należy wykonać przewodem YDY 3x4mm².

Falownik wytwarza napięcie przemiennie 1-fazowe. Jego parametry określone są przez sieć zasilającą, do której falownik dostosowuje parametry generowanego napięcia. Napięcie generowane przez falownik jest zsynchronizowane w fazie z instalacją sieci. Wartość napięcia i częstotliwość są dostosowywane do wartości sieci. Falownik wytwarza napięcie tylko w obecności napięcia sieci o odpowiednich parametrach. Przekroczenie zadanych wartości lub zanik napięcia powoduje samoczynne wyłączenie falownika w czasie $\leq 0,2$ s. Jest to realizacja warunków określonych w wymogach VDE 0126-1-1.

Nie jest konieczna żadna dodatkowa ochrona instalacji budynkowej ani urządzeń zasilanych z falownika. Poziom wyższych harmonicznym dla napięcia znamionowego 230V/400V nie przekracza 3%.

Uruchomiony falownik nie wymaga żadnych czynności łączeniowych. Należy sporadycznie obserwować wyświetlacz. Jeżeli wyświetlany jest błąd, należy skontaktować się z serwisem, podając typ falownika i kod / opis błędu.

4.7. Pomiar wytworzonej energii elektrycznej:

Każdy falownik ma możliwość gromadzenia i wymiany danych poprzez sieć Internetu. Zapewnienie dostępu do Internetu należy do klienta natomiast doprowadzenie przewodu lan do routera / switcha zrealizuje wykonawca instalacji PV.

Za pośrednictwem w/w połączenia możliwe jest gromadzenie oraz obróbka danych dotyczących pracy poszczególnych instalacji, podgląd podstawowych parametrów oraz przekazanie automatycznego komunikatu do autoryzowanego serwisu w przypadku awarii systemu. Dostęp do zgromadzonych danych oraz ich prezentacja możliwa jest z dowolnego miejsca za pośrednictwem Internetu.

4.8. Ochrona przeciwprzebiegiowa:

W układzie zasilania falownika musi być zainstalowany ochronnik przebiegiowy typu II (t2). Należy bezwzględnie pamiętać o uziemieniu falownika. Ochrona przebiegiowa wejścia falownika realizowana jest przez wbudowany ochronnik przebiegiowy DC zainstalowany na wejściu falownika.

4.9. System ochrony od porażen:

Sieć zasilająca falownik wykonana jest w systemie TN-S. Dla prawidłowej pracy falownik należy połączyć z zaciskiem PE.

Ochrona przed dotykiem bezpośrednim – podstawowa jest realizowana przez zastosowanie izolowania części czynnych, to jest przez odpowiednio dobraną izolację przewodów i obudów aparatów i urządzeń elektrycznych.

W ochronie przed dotykiem pośrednim – dodatkowo zastosowano szybkie wyłączanie wraz z zastosowaniem połączeń wyrównawczych. Ochrona przez zastosowanie szybkiego wyłączania jest realizowana poprzez:

- a) urządzenia ochronne przetężeniowe (wyłączniki z wyzwalaczami nadprądowymi)
- b) sieć połączeń wyrównawczych.

Instalację połączeń wyrównawczych należy wykonać zgodnie z PN-HD 60364-5-54.

Zastosowany falownik uniemożliwia przepływ prądu zwarcia DC do instalacji elektrycznej, dlatego też dodatkowy wyłącznik różnicowoprądowy typu B po stronie instalacji zmiennoprądowej w tym przypadku nie jest wymagany. Należy stosować się do wytycznych określonych w normie PN-IEC- 60364.

4.10. Ochrona odgromowa:

Na budynku brak jest instalacji odgromowej. Należy zainstalować instalację odgromową chroniącą instalację fotowoltaiczną. Instalacja odgromowa będzie wykonana w klasie IV.

Należy wykonać zwody poziome z drutu FeZn fi 8mm po kalenicy dachu i pod panelami. Na rogach zwodów poziomych zamontować zwody pionowe 0,5m. Zwody poziome i przewody odprowadzające powinny zachowywać minimalny odstęp izolacyjny 0,4m od paneli fotowoltaicznych. Należy wykonać dwa przewody odprowadzające połączone z uziomami pionowymi typu A. Uziomy wykonać z prętów stalowych o długości min 2,5m dla jednego uziomu.

5. OBLICZENIA TECHNICZNE DLA FALOWNIKA

Przewody i zabezpieczenia dobrano biorąc pod uwagę postanowienia normy PN-IEC 60364-4-43 i PN-IEC 60364-5-53 dla obciążeń stałych i przeciążeń.

Zabezpieczenia i przekroje przewodów zostały tak dobrane, aby przerwanie prądu

zwarciowego w każdym obwodzie elektrycznym następowalo zanim wystapi niebezpieczenstwo uszkodzen cieplnych i mechanicznych w przewodach i polaczeniach.

Dane wejsciowe:

- przewod typu YKYžo 3x4mm²
- temp. żyly do 70° C przy temp. otoczenia 30° C
- typ ułożenia kabla: C 2
- obciążalność długotrwała przewodów I_z = 38 A
- maksymalny prąd wyjściowy = 11 A
- moc maksymalna falownika = 2500 W
- zabezpieczenie obwodu = 16 A typ B
- dopuszczalny spadek napięcia ΔU_n < 1,0%

Obliczenie spadku napięcia obwodów prądu zmiennego

$$\Delta U_n = \frac{P_n \times l \times 100}{\gamma \times s \times U_n^2} [\%]$$

gdzie:

P_n – moc odbiornika [W], P_n = 2500 W

l – długość obwodu elektrycznego [m], l = 2 m,

γ – przewodność elektryczna materiału z jakiego wykonany jest obwód, γ = 56 $\frac{Sm}{mm^2}$

s – przekrój przewodu czynnego obwodu elektrycznego [mm²], s = 4 mm²,

U_n – napięcie znamionowe [V], U_n = 230 V

$$\Delta U_n = \frac{2500 \times 2 \times 100}{56 \times 4 \times 230^2} = 0,04\%$$

$$\Delta U_n < 1\%$$

Warunek dopuszczalnego spadku napięcia dla obwodu AC jest spełniony.

Obliczenie spadku napięcia obwodów prądu stałego:

$$\Delta U_n = \frac{P_n \times l \times 100}{\gamma \times s \times U_n^2} [\%]$$

gdzie:

P_n – moc odbiornika [W], P_n = 2080 W

l – długość obwodu elektrycznego [m], l = 10 m,

γ – przewodność elektryczna materiału z jakiego wykonany jest obwód, γ = 56 Sm/mm²

s – przekrój przewodu czynnego obwodu elektrycznego [mm²], s = 4 mm²,

U_n – napięcie znamionowe [V], U_n = 223 V

$$\Delta U_n = \frac{2080 \times 10 \times 100}{56 \times 4 \times 223^2} = 0,19\%$$

$$\Delta U_n < 1\%$$

Warunek dopuszczalnego spadku napięcia dla obwodu DC jest spełniony.

Sprawdzenie zabezpieczenia obwodu falownika:

Zabezpieczenia przed prądem przeciążeniowym spełniają następujące warunki:

$$I_B \leq I_n \leq I_z$$

$$I_2 = k \times I_z$$

gdzie :

I_B – prąd obliczeniowy w obwodzie elektrycznym [A], $I_B = 11$ A

I_z obciążalność długotrwała przewodów dla C(2) [A], $I_z = 38$ A

I_n – prąd znamionowy urządzenia zabezpieczającego [A], $I_n = 20$ A

I_2 – prąd zadziałania urządzenia zabezpieczającego $20 \times 1,45 = 29$ A

k – współczynnik krotności prądu powodującego zadziałanie urządzenia zabezpieczającego 1,45 dla wyłączników nadprądowych o charakterystyce B

$$11 \leq 20 \text{ A} \leq 38 \text{ A}$$

$$I_2 \leq 1,45 \times 38 \text{ A}$$

$$29 \text{ A} \leq 55,1 \text{ A}$$

Zabezpieczenia przed prądem przeciążeniowym są spełnione.

6. UWAGI KOŃCOWE

Wszelkie prace montażowe i odbiory robót należy wykonać zgodnie z przepisami BHP i p.poż. oraz zaleceniami producenta.

Projekt nie jest projektem powtarzalnym, który można zastosować do innych lokalizacji.

Wszystkie obliczenia zostały wykonane dla podanych w projekcie urządzeń i zastąpienie ich zamiennikami może powodować konieczność ponownego wykonania obliczeń.

Niedopuszczalne jest zastosowanie materiałów i urządzeń o parametrach i cechach jakościowych innych niż przyjęte w niniejszym opracowaniu bez uzyskania zgody autora projektu.

Roboty nie ujęte w dokumentacji, a wynikające z przyjętej technologii budowy, zastosowania materiałów lub montażu urządzeń winny być uwzględnione w kosztorysie ofertowym Wykonawcy, Brak ich wyszczególnienia w dokumentacji nie może stanowić podstawy do roszczeń finansowych Wykonawcy w stosunku do Inwestora lub Biura Projektów.

mgr inż. Emil Bursiewicz
 upr. do projektowania i kierowania robotami
 budowlanymi bez ograniczeń w spec. inst.
 w zakresie sieci, instalacji i urządzeń
 elektrycznych i elektroenergetycznych
 PDL/0159/PWBE/16

Schemat instalacji elektrycznej przedstawiający sposób podłączenia mikroinstalacji:

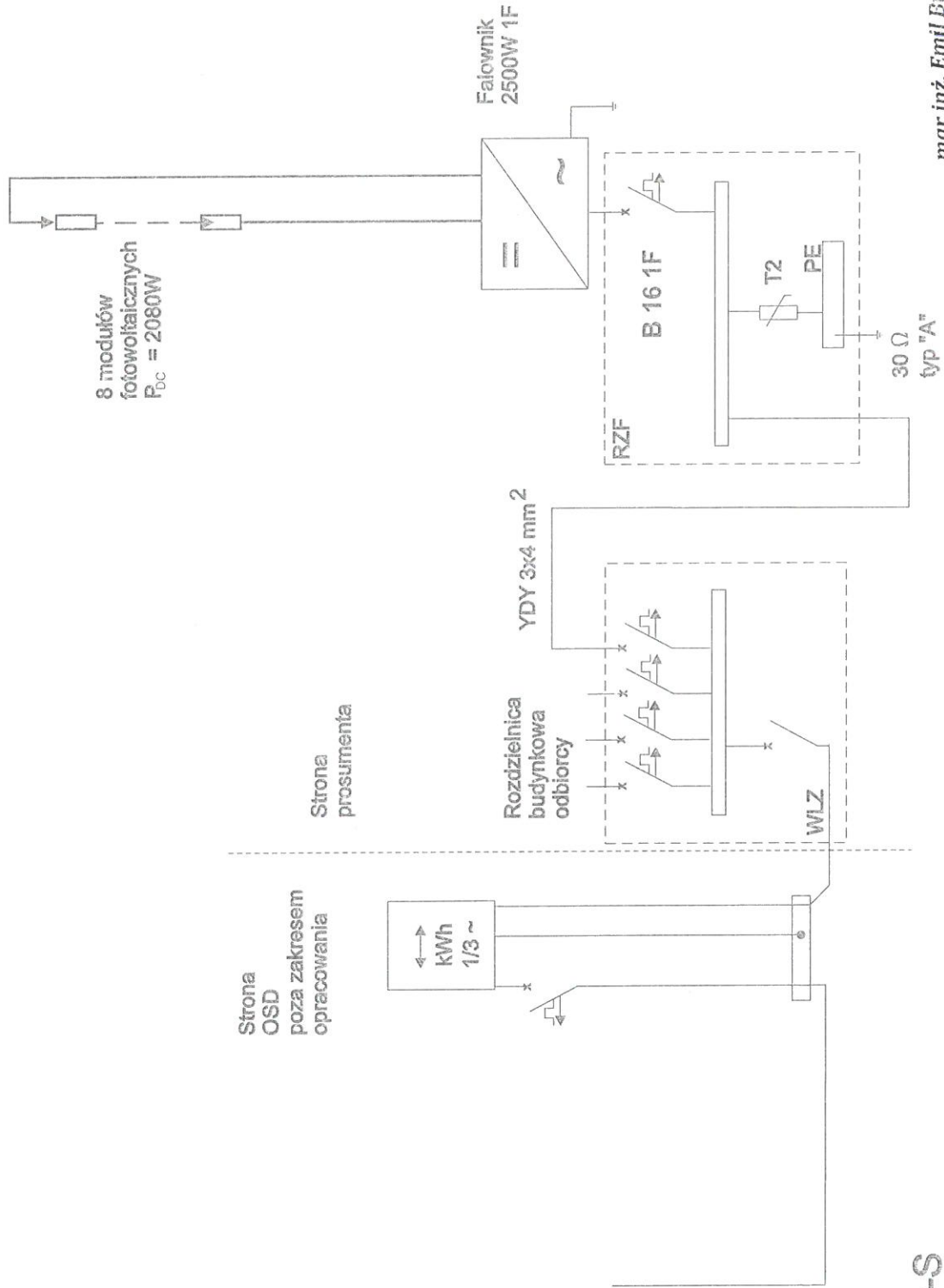

TNC-S

mgr inż. Emil Bursiewicz
 upr. do projektowania i kierowania robotami budowlanymi bez ograniczeń w spec. inst. w zakresie sieci, instalacji i urządzeń elektrycznych i elektroenergetycznych
 PDL/0159/WBE/16

ZESTAWIENIE KOSZTÓW – INSTALACJA 2kW

Lp.	Opis	Jedn.	Ilość	Cena detaliczna netto PLN	Razem cena netto PLN
1	Ogniwa PV	szt.	8		
2	Falownik	szt.	1		
3	Instalacja odgromowa	kpl.	1		
4	Zestaw montażowy	kpl.	1		
5	Materiały elektroinstalacyjne (zabezpieczenia: przeciwprzepięciowe, przeciwprzetężeniowe, kale AC, kable DC, rozdzielnia)	kpl.	1		
6	Zabezpieczenie ppoż	kpl.	1	-	
7	Robocizna	-	1)
Suma					

PROJEKT INSTALACJI FOTOWOLTAICZNEJ

Obiekt: BUDYNEK JEDNORODZINNY
Sokółka, ul. Gałczyńskiego 6

Inwestor: Gmina Sokółka,
Plac Kościuszki 1,
16-100 Sokółka

Projektant: mgr inż. Emil Bursiewicz
Upr.: PDL/0159/PWBE/16
PDL/IE/0037/17

mgr inż. Emil Bursiewicz
upr. do projektowania i kierowania robotami
budowlanymi bez ograniczeń w spec. inst.
w zakresie siatek instalacji i urządzeń
elektrycznych i elektroenergetycznych
PDL/0159/PWBE/16

Białystok, marzec 2017r

OŚWIADCZENIE

Na podstawie art. 20 ust. 4 ustawy z dnia 7 lipca 1994r. – **Prawo budowlane**

Oświadczam, że:

**„Projekt instalacji fotowoltaicznej w budynku jednorodzinnym w miejscowości
Sokółka, ul. Gałczyńskiego 6”**

sporządzono zgodnie z obowiązującymi przepisami oraz zasadami wiedzy technicznej.

Autor projektu:

mgr inż. Emil Bursiewicz

.....

PDL/0159/PWBE/16

(podpis)

mgr inż. Emil Bursiewicz
upr. do projektowania i kierowania robotami
budowlanymi bez ograniczeń w spec. inst.
w zakresie sieci, instalacji i urządzeń
elektrycznych i elektroenergetycznych
PDL/0159/PWBE/16

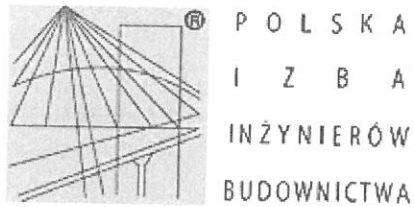

Zaświadczenie

o numerze weryfikacyjnym:

PDL-TW8-M2E-L5J *

Pan Emil Bursiewicz o numerze ewidencyjnym PDL/IE/0037/17
adres zamieszkania ul. Józefa Ignacego Kraszewskiego 2 m. 14, 16-001 Kleosin
jest członkiem Podlaskiej Okręgowej Izby Inżynierów Budownictwa i posiada wymagane
ubezpieczenie od odpowiedzialności cywilnej.

Niniejsze zaświadczenie jest ważne od 2017-02-01 do 2018-01-31.

Zaświadczenie zostało wygenerowane elektronicznie i opatrzone bezpiecznym podpisem elektronicznym
weryfikowanym przy pomocy ważnego kwalifikowanego certyfikatu w dniu 2017-02-01 roku przez:

Wojciech Kamiński, Przewodniczący Rady Podlaskiej Okręgowej Izby Inżynierów Budownictwa.

(Zgodnie art. 5 ust 2 ustawy z dnia 18 września 2001 r. o podpisie elektronicznym (Dz. U. 2001 Nr 130 poz. 1450) dane w postaci
elektronicznej opatrzone bezpiecznym podpisem elektronicznym weryfikowanym przy pomocy ważnego kwalifikowanego certyfikatu są
równoważne pod względem skutków prawnych dokumentom opatrzonym podpisami własnoręcznymi.)

* Weryfikację poprawności danych w niniejszym zaświadczeniu można sprawdzić za pomocą numeru weryfikacyjnego zaświadczenia na
stronie Polskiej Izby Inżynierów Budownictwa www.piib.org.pl lub kontaktując się z biurem właściwej Okręgowej Izby Inżynierów
Budownictwa.

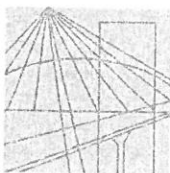

PODLASKA
OKRĘGOWA
I Z B A
INŻYNIERÓW
BUDOWNICTWA

POIIB.KK. 7131-7132/035/16

Białystok, dnia 14 grudnia 2016 r.

DECYZJA

Na podstawie art. 24 ust. 1 pkt 2 ustawy z dnia 15 grudnia 2000 r. o samorządach zawodowych architektów oraz inżynierów budownictwa (tekst jednolity: Dz. U. z 2016 r. poz. 1725), art. 12 ust. 2, 3 i 4c pkt 3, art. 14 ust. 1 pkt 4 lit. c ustawy z dnia 7 lipca 1994 r. – Prawo budowlane (tekst jednolity: Dz. U. z 2016 r. poz. 290, z późniejszymi zmianami) oraz § 14 ust. 5 rozporządzenia Ministra Infrastruktury i Rozwoju z dnia 11 września 2014 r. w sprawie samodzielnych funkcji technicznych w budownictwie (Dz. U. poz. 1278), po ustaleniu, że zostały spełnione warunki w zakresie przygotowania zawodowego oraz po złożeniu egzaminu na uprawnienia budowlane z wynikiem pozytywnym, Komisja Kwalifikacyjna Podlaskiej Okręgowej Izby Inżynierów Budownictwa stwierdza, iż:

Pan EMIL BURSIEWICZ

magister inżynier elektrotechniki
urodzony dnia 23 maja 1985 r. w Elku

otrzymuje

UPRAWNIENIA BUDOWLANE

numer ewidencyjny PDL/0159/PWBE/16

**do projektowania i kierowania robotami budowlanymi bez ograniczeń
w specjalności instalacyjnej w zakresie sieci, instalacji i urządzeń
elektrycznych i elektroenergetycznych**

UZASADNIENIE

W związku z uwzględnieniem w całości żądania strony, na podstawie art. 107 § 4 ustawy z dnia 14 czerwca 1960 r. – Kodeks postępowania administracyjnego (tekst jednolity: Dz. U. 2016 r. poz. 23, z późniejszymi zmianami), odstępuje się od uzasadnienia decyzji. Zakres nadanych uprawnień wskazano na odwrocie decyzji.

POUCZENIE

Od niniejszej decyzji służy odwołanie do Krajowej Komisji Kwalifikacyjnej Polskiej Izby Inżynierów Budownictwa, za pośrednictwem Komisji Kwalifikacyjnej Podlaskiej Okręgowej Izby Inżynierów Budownictwa, w terminie 14 dni od daty jej doręczenia.

1. Przewodniczący Komisji Kwalifikacyjnej POIIB
dr inż. Mikołaj Malesza
2. Wiceprzewodniczący Komisji Kwalifikacyjnej POIIB
mgr inż. Waldemar Mieczysław Paprocki
3. Wiceprzewodniczący Komisji Kwalifikacyjnej POIIB
mgr inż. Wojciech Rębacz
4. Sekretarz Komisji Kwalifikacyjnej POIIB
mgr inż. Jarosław Werbel
5. Członek Komisji Kwalifikacyjnej POIIB
mgr inż. architekt Jerzy Andrejczuk
6. Członek Komisji Kwalifikacyjnej POIIB
mgr inż. Marek Gwiazdowski
7. Członek Komisji Kwalifikacyjnej POIIB
mgr inż. Wiktor Ostasiewicz

.....

.....

.....

.....

.....

.....

.....

Otrzymują:

1. Pan Emil Bursiewicz
2. Główny Inspektor Nadzoru Budowlanego
3. Rada Podlaskiej Okręgowej Izby Inżynierów Budownictwa
4. aa.



Uprawnienia budowlane nadane

Panu EMIŁOWI BURSIEWICZOWI
magistrowi inżynierowi elektrotechniki
urodzonemu dnia 23 maja 1985 r. w Elku

numer ewidencyjny PDL/0159/PWBE/16
do projektowania i kierowania robotami budowlanymi bez ograniczeń
w specjalności instalacyjnej w zakresie sieci, instalacji i urządzeń
elektrycznych i elektroenergetycznych

upoważniają do:

- 1) projektowania obiektu budowlanego, takiego jak: sieci, instalacje i urządzenia elektryczne i elektroenergetyczne, w tym kolejowe, trolejbusowe i tramwajowe sieci trakcyjne, sieci trakcyjne metra, wraz z instalacjami i urządzeniami technicznymi zasilania, w tym kolejowej, trolejbusowej i tramwajowej sieci trakcyjnej, sieci trakcyjne metra oraz elektrycznego ogrzewania rozjazdów,
- 2) sporządzania projektu zagospodarowania działki lub terenu w specjalności instalacyjnej w zakresie sieci, instalacji i urządzeń elektrycznych i elektroenergetycznych,
- 3) sprawdzania projektów architektoniczno-budowlanych w zakresie ww. specjalności,
- 4) sprawowania nadzoru autorskiego,
- 5) kierowania budową lub innymi robotami budowlanymi w zakresie ww. specjalności,
- 6) kierowania wytwarzaniem konstrukcyjnych elementów budowlanych oraz nadzoru i kontroli technicznej wytwarzania tych elementów w zakresie ww. specjalności,
- 7) wykonywania nadzoru inwestorskiego w zakresie ww. specjalności,
- 8) sprawowania kontroli technicznej utrzymania obiektów budowlanych w zakresie ww. specjalności.

Podstawa prawna: art. 12 ust. 1 pkt 1 i 2 oraz art. 13 ust. 3 i 4 ustawy z dnia 7 lipca 1994 r. – Prawo budowlane (tekst jednolity: Dz. U. z 2016 r. poz. 290, z późniejszymi zmianami), w związku z § 14 ust. 5 oraz § 10 rozporządzenia Ministra Infrastruktury i Rozwoju z dnia 11 września 2014 r. w sprawie samodzielnych funkcji technicznych w budownictwie (Dz. U. poz. 1278).

1. Przewodniczący Komisji Kwalifikacyjnej POIIB
dr inż. Mikołaj Malesza
2. Wiceprzewodniczący Komisji Kwalifikacyjnej POIIB
mgr inż. Waldemar Mieczysław Paprocki
3. Wiceprzewodniczący Komisji Kwalifikacyjnej POIIB
mgr inż. Wojciech Rębacz
4. Sekretarz Komisji Kwalifikacyjnej POIIB
mgr inż. Jarosław Werbel
5. Członek Komisji Kwalifikacyjnej POIIB
mgr inż. architekt Jerzy Andrejczuk
6. Członek Komisji Kwalifikacyjnej POIIB
mgr inż. Marek Gwiazdowski
7. Członek Komisji Kwalifikacyjnej POIIB
mgr inż. Wiktor Ostasiewicz

M. Malesza
.....
W. Paprocki
.....
W. Rębacz
.....
J. Werbel
.....
J. Andrejczuk
.....
M. Gwiazdowski
.....
W. Ostasiewicz
.....



OPIS TECHNICZNY
do projektu instalacji fotowoltaicznej w budynku mieszkalnym
jednorodzinny zlokalizowanym w miejscowości Sokółka ul.
Gałczyńskiego 6

Spis treści

1. Podstawa opracowania
 2. Przedmiot i zakres opracowania
 3. Charakterystyka obiektu
 4. Instalacja fotowoltaiczna.
 - 4.1. Podstawowe wskaźniki elektroenergetyczne
 - 4.2. Moduły fotowoltaiczne
 - 4.3. Montaż modułów fotowoltaicznych
 - 4.4. Instalacja nn prądu stałego od modułów fotowoltaicznych do falownika
 - 4.5. Falownik
 - 4.6. Podłączenie falownika do instalacji budynkowej
 - 4.7. Pomiar wytworzonej energii elektrycznej
 - 4.8. Ochrona przeciwprzebieciowa
 - 4.9. System ochrony od porażen
 - 4.10. Ochrona odgromowa
 5. Obliczenia techniczne falownika
 6. Uwagi końcowe
- Załączniki:
- Schemat instalacji elektrycznej
 - Protokół z przeprowadzonej wizji lokalnej
 - Oświadczenia projektantów

1. PODSTAWA OPRACOWANIA

- zlecenie Inwestora i zawarta umowa;
- uzgodnienia z Użytkownikiem instalacji – wizja lokalna;
- częściowa inwentaryzacja budynku;
- dane katalogowe producentów urządzeń;
- wytyczne branżowe;
- obowiązujące normy i normatywy.

2. PRZEDMIOT I ZAKRES OPRACOWANIA

Przedmiotem niniejszego opracowania jest projekt instalacji fotowoltaicznej o mocy zainstalowanej 2080 W na budynku zlokalizowanym przy ul. Gałczyńskiego 6 w Sokółce.

Zakres robót objętych niniejszym projektem musi być zgodny, lecz nie ograniczony do wykonania następujących elementów instalacji elektrycznych:

- rozmieszczenie modułów fotowoltaicznych,
- instalacja nn prądu stałego od modułów fotowoltaicznych do falownika,
- falownik DC/AC,
- sieć rozdzielcza nn prądu przemiennego od falownika do rozdzielnicy budynkowej;
- instalacja ochrony od porażeń i połączeń wyrównawczych,
- instalacja odgromowa budynku.

Wszystkie instalacje muszą być wykonane zgodnie z zaleceniami podanymi w niniejszym opracowaniu, europejskimi standardami i normami obowiązującymi podczas ich montażu.

3. CHARAKTERYSTYKA OBIEKTU

Instalacja fotowoltaiczna o mocy zainstalowanej 2080 W składać się będzie z 8 modułów fotowoltaicznych o mocy 260 Wp każdy. Do przemiany napięcia stałego z modułów fotowoltaicznych zainstalowany zostanie falownik o maksymalnej mocy oddawanej 2,5 kW. Wytworzona energia elektryczna będzie wykorzystywana na potrzeby własne budynku. Jej nadmiar będzie bilansowany z energią pobraną z sieci elektroenergetycznej. Brak napięcia w sieci energetycznej będzie powodował wyłączenie instalacji.

4. NSTALLACJA FOTOWOLTAICZNA

4.1. Podstawowe wskaźniki elektroenergetyczne:

Ogólne wskaźniki elektroenergetyczne projektowanej instalacji:

napięcie przyłączenia:

U = 230V

moc zainstalowana modułów fotowoltaicznych:

PDC = 2080 W

maksymalna moc oddawana:

PAC = 2080 W

roczna produkcja energii:

A = 2115,9 kWh

Powyższa wartość rocznej produkcji energii jest wartością teoretyczną przy warunkach idealnych. Ze względu na nierównomierność nasłonecznienia, oraz czasowe zaniki w dostawach energii elektrycznej na terenach podmiejskich, do końcowych rozliczeń należy przyjąć wartość pomniejszoną o 10%.

kąt nachylenia: 35° azymut: 25°

Tabela 4.1. Wydajność elektrowni fotowoltaicznej

Mies	Uzysk energii [kWh]	Uzysk energii [%]	Wsółczynnik efektywności [%]	Zużycie [kWh]	Zużycie energii na potrzeby własne [kWh]	Udział, % zużycia energii na potrzeby własne [%]	Pobór mocy z sieci [kWh]	Zasilanie [kWh]	Współczynnik samo-wystarczalności [%]
1	54	3	84	337	41	75	296	13	12
2	92	4	88	297	49	53	249	43	16
3	183	9	89	323	68	37	256	115	21
4	253	12	88	296	99	39	197	154	33
5	279	13	86	292	101	36	191	178	35
6	285	13	86	264	98	34	166	187	37
7	293	14	85	266	96	33	170	197	36
8	250	12	85	284	97	39	187	153	34
9	203	10	86	227	54	26	174	150	24
10	122	6	86	328	59	49	269	63	18
11	58	3	83	312	34	59	278	24	11
12	42	2	83	372	34	80	338	8	9

4.2. Moduły fotowoltaiczne:

W instalacji zastosowane zostaną moduły fotowoltaiczne polikrystaliczne o parametrach elektrycznych:

Wielkość	Wartość
P _{MAX} [W]	260
Tolerancja mocy [W]	-0 / +5
U _{MPP} [V]	30,02
I _{MPP} [A]	8,66
U _{OC} [V]	37,78
I _{SC} [A]	9,02
Sprawność modułu [%]	16,14
Max. Wymiary [mm]	1629 x 989 x 39
Max. Masa [kg]	19

Moduły wyposażone są w kable przyłączeniowe o długości 1000 mm, zakończone wtykami typu MC4.

4.3. Montaż modułów fotowoltaicznych:

Moduły montowane będą na dachu budynku mieszkalnego. Ekspozycja ogniów skierowana będzie na południe. Dach pokryty jest blachodachówką. Moduły fotowoltaiczne zostaną zamontowane na konstrukcji wsporczej z umieszczonych poziomo profili aluminiowych, mocowanych do konstrukcji dachu. Nachylenie modułów będzie wynikało z pochylenia dachu.

Podczas montażu konstrukcji mocującej należy przestrzegać „Instrukcji montażu” dostarczanej przez producenta wraz z elementami systemu. Rozmieszczenie modułów zostanie uzgodnione z użytkownikiem obiektu.

Elementy konstrukcji mocującej moduły należy połączyć z uziemieniem budynku przewodem LgY 16mm².

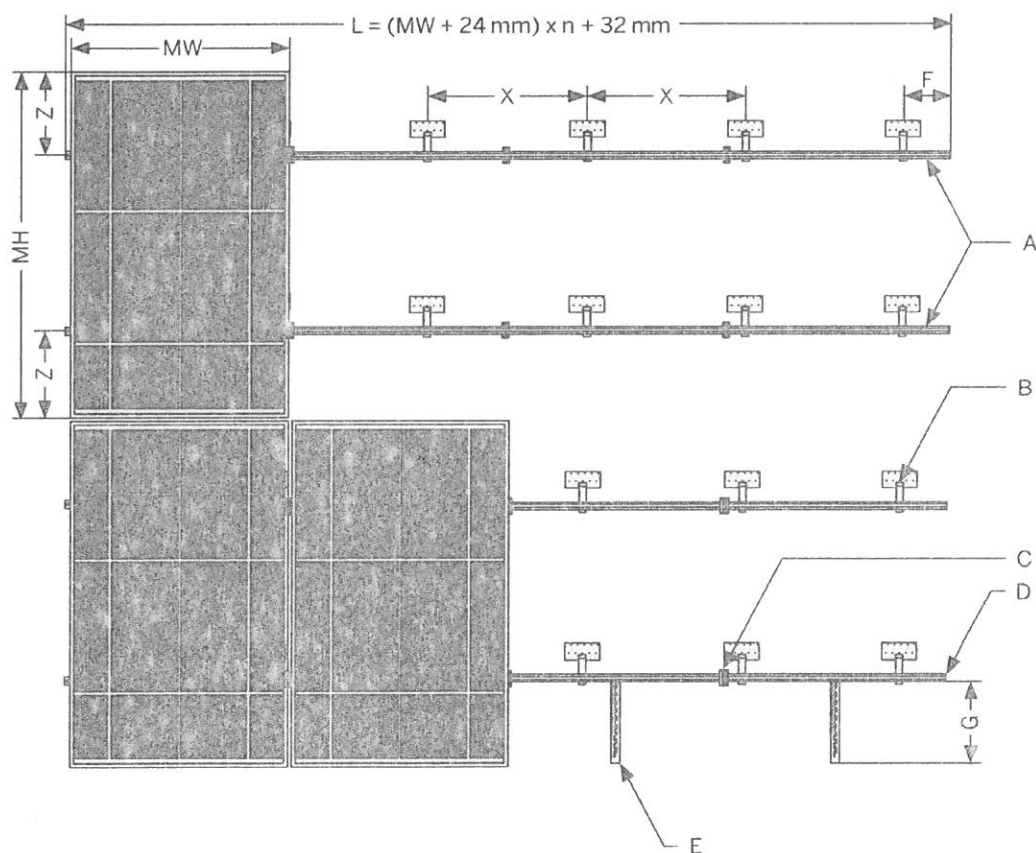

$$L = (MW + 24\text{ mm}) \times n + 32\text{ mm}$$

MW - szerokość modułu PV

MH - wysokość modułu PV

A - profil nośny

B - kotwa dachowa

C - uchwyty środkowy

D - uchwyty zewnętrzny

E - uchwyty przeciwślizgowe (jeśli występuje)

F - maks. 300 mm

G - maks. 290 mm

X - rozstaw kotew

Z - $\frac{1}{4}$ do $\frac{1}{5}$ wysokości modułu PV

Obciążenie dachu:

Waga dobranych modułów fotowoltaicznych:

$$W = n \times (m_m + m_k) [kg]$$

gdzie:

n – ilość modułów, [szt.]

m_m – masa modułu [kg], $m_m = 16\text{kg}$

m_k – masa konstrukcji na 1 moduł [kg], $m_k = 6,4\text{kg}$

$$W = 8 \times (16 + 6,4) = 179,2 \text{ kg}$$

Dodatkowe obciążenie dachu:

$$O = \frac{W}{n \times S} \left[\frac{kg}{m^2} \right]$$

gdzie:

W – waga dobranych modułów fotowoltaicznych [kg],

n – ilość modułów [szt.],

S – powierzchnia zajmowana przez 1 moduł [m^2], $S = 1,7\text{m}^2$

$$O = \frac{179,2}{8 \times 1,7} = 13,1 \frac{kg}{m^2}$$

Dodatkowy ciężar nie zagraża konstrukcji dachu i nie zmniejsza istotnie jego obciążalności.

4.4. Instalacja nn prądu stałego od modułów fotowoltaicznych do falownika:

Moduły zostaną połączone szeregowo i podłączone do 1 wejścia falownika.

Parametry szeregu 8 modułów – Wejście A:

Wielkość	Wartość
U_{DC} [V]	223
U_{MIN} [V]	50
U_{MAX} [V]	343
I_{MAX} [A]	8,7
P_{DC} [W]	2080

Do łączenia "sąsiednich" modułów wykorzystane będą systemowe kable przyłączeniowe modułów. Przy połączeniach modułów na różnych profilach jak i podłączeniu połączonych w szereg modułów do falownika, kable przyłączeniowe modułów zostaną przedłużone kablami solarnymi 4mm^2 z wtykami typu MC4. Należy stosować kable dedykowane do instalacji fotowoltaicznych odporne na działanie UV. Do instalacji należy używać wyłącznie oryginalnych wtyków MC4 oraz oryginalnej zaciskarki wtyków.

Kable solarne należy układać wzdłuż poziomych profili mocujących moduły. Kable „powrotne” należy układać wzdłuż tych samych profili, równoległe do innych kabli, tak by nie tworzyć pętli indukcyjnej. Kable należy mocować do profili w sposób uniemożliwiający ich ocieranie o konstrukcję oraz wciekanie wody do złązek kablowych. Kable od modułów

należy doprowadzić do falownika. Zastosowany falownik posiada wbudowane zabezpieczenie przepięciowe od strony DC jak też rozłącznik prądu stałego dlatego nie ma konieczności stosowania dodatkowych zabezpieczeń od strony modułów fotowoltaicznych.

Na całej trasie od modułów do falownika należy stosować dedykowane kable solarne odporne na promienie UV. Nie jest dopuszczalne umieszczanie kabli bezpośrednio pod tynkiem bez dodatkowej osłony, wykorzystanie już istniejących tras kablowych do układania kabli solarnych ani wykorzystanie trasy kabli solarnych do układania innych kabli. Dokładną trasę kablową od modułów do falownika ustali wykonawca z inwestorem.

4.5. Falownik:

Do przemiany napięcia stałego z modułów fotowoltaicznych użyty zostanie jednofazowy beztransformatorowy falownik. Ze względu na konieczność wykonania obliczeń przyjęto falownik o następujących parametrach:

Dane techniczne

Wejście (DC)

Maks. moc DC (przy $\cos \phi = 1$)	2650 W
Maks. napięcie wejściowe	600 V
Zakres napięcia MPP	260 V – 500 V
Znamionowe napięcie wejściowe	360 V
Minimalne / początkowe napięcie wejściowe	50 V / 80 V
Maks. prąd wejściowy	10 A
Maks. prąd wejściowy w ciągu modułów fotowoltaicznych	10 A
Liczba niezależnych wejść MPP / ciągów ogniw fotowoltaicznych na jednym wejściu MPP	1 / 1

Wyjście (AC)

Moc znamionowa (przy 230 V, 50 Hz)	2500 W
Maks. moc pozorna AC	2500 VA
Napięcie znamionowe AC	220 V / 230 V / 240 V
Zakres napięcia znamionowego AC	180 V – 280 V
Częstotliwość sieci AC / zakres	50 Hz, 60 Hz / -5 Hz ...
+5 Hz	
Znamionowa częstotliwość sieci / znamionowe napięcie sieci	50 Hz / 230 V
Maks. prąd wyjściowy	11 A
Współczynnik mocy przy mocy znamionowej	1
Regulowany współczynnik przesuwu fazowego	0,8 przewzbudzenie ...
0,8 niedowzbudzenie	
Liczba faz zasilających / podłączonych	1 / 1
Sprawność	
Maks. sprawność / sprawność europejska	97,2 % / 96,7 %
Zabezpieczenia	
Rozłącznik po stronie DC	Tak
Wykrywanie przebiccia / monitorowanie sieci	Tak / Tak
Ochrona przed niewłaściwą biegunowością DC/zabezpieczenie przeciwzwarciove AC/separacja galwaniczna	Tak / Tak / Nie
Uniwersalny wyłącznik różnicowoprądowy	Tak
Klasa ochronności (wg IEC 62103) / kategoria przepięciowa (wg IEC 60664-1)	I/III
Zabezpieczenie przed prądem zwrotnym	niekonieczne

Dane ogólne

Wymiary (szer. x wys. x głęb.)	460 / 357 / 122 mm
Masa	8,8 kg
Zakres temperatur pracy	-40 ° C ... +60 ° C
Typowy poziom emisji hałasu	<25 dB
Zużycie energii na potrzeby własne (nocą)	1 W
Topologia	Bez transformatora
Rodzaj chłodzenia	Konwekcyjne
Stopień ochrony (wg IEC 60529)	IP65
Klasa klimatyczna (wg IEC 60721-3-4)	4K4H
Maks. dopuszczalna wilgotność względna (bez skraplania)	100 %

Wyposażenie

Przyłącze DC / przyłącze AC
Wyświetlacz
Złącza: RS485, Bluetooth®, Speedwire/Webconnect, WLAN
Zintegrowany serwer WWW
Okres gwarancji: 5 lat
Certyfikaty i dopuszczenia (inne na zapytanie)
VDE-AR-N4105, CEI0-21Int, NEN-EN50438, G83/2, EN50438

SUNCLIX / wtyk
Nie
Nie / Nie / Tak / Tak
Tak
AS4777.3, C10/11/2012,

Falownik zamontowany zostanie w miejscu uzgodnionym z inwestorem w budynku mieszkalnym w pomieszczeniu obok istniejącego złącza. Falownik należy zamontować na pionowej ścianie, niepalnej (materiale niepalnym), nie przenoszącej wibracji. Należy zachować odpowiednie odległości od ścian (wg rysunku). Pomieszczenie w którym zainstalowany zostanie falownik powinno być dobrze wentylowane ze względu na wydzielane ciepło. Montaż i podłączenie falownika należy wykonać zgodnie z załączoną do niego instrukcją instalacji i obsługi.

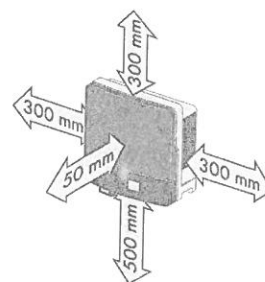

4.6. Podłączenie falownika do instalacji budynkowej:

Podłączenie falownika do instalacji budynkowej zobrazowane jest na schemacie stanowiącym załącznik do projektu.

Falownik po stronie napięcia przemiennego 230 V podłączony będzie do rozdzielnic RZF. Rozdzielnicę należy podłączyć do istniejącej rozdzielnic budynkowej zlokalizowanej w budynku mieszkalnym. W RZF należy zabudować ochronnik przepięciowy typu II oraz wyłącznik nadprądowy falownika, np. S301 B16. Należy wykonać uziemienie rozdzielnic RZF poprzez podłączenie do istniejącego uziemienia. Jako szafkę wykorzystać obudowę natynkową 8mod. Należy pamiętać o uziemieniu falownika. Podłączenie falownika należy wykonać przewodem YDY 3x4mm².

Falownik wytwarza napięcie przemiennie 1-fazowe. Jego parametry określone są przez sieć zasilającą, do której falownik dostosowuje parametry generowanego napięcia. Napięcie generowane przez falownik jest zsynchronizowane w fazie z instalacją sieci. Wartość napięcia i częstotliwość są dostosowywane do wartości sieci. Falownik wytwarza napięcie tylko w obecności napięcia sieci o odpowiednich parametrach. Przekroczenie zadanych wartości lub zanik napięcia powoduje samoczynne wyłączenie falownika w czasie $\leq 0,2$ s. Jest to realizacja warunków określonych w wymogach VDE 0126-1-1.

Nie jest konieczna żadna dodatkowa ochrona instalacji budynkowej ani urządzeń zasilanych z falownika. Poziom wyższych harmonicznych dla napięcia znamionowego 230V/400V nie przekracza 3%.

Uruchomiony falownik nie wymaga żadnych czynności łączeniowych. Należy sporadycznie obserwować wyświetlacz. Jeżeli wyświetlany jest błąd, należy skontaktować się z serwisem, podając typ falownika i kod / opis błędu.

4.7. Pomiar wytworzonej energii elektrycznej:

Każdy falownik ma możliwość gromadzenia i wymiany danych poprzez sieć Internetu. Zapewnienie dostępu do Internetu należy do klienta natomiast doprowadzenie przewodu lan do routera / switcha zrealizuje wykonawca instalacji PV.

Za pośrednictwem w/w połączenia możliwe jest gromadzenie oraz obróbka danych dotyczących pracy poszczególnych instalacji, podgląd podstawowych parametrów oraz przekazanie automatycznego komunikatu do autoryzowanego serwisu w przypadku awarii systemu. Dostęp do zgromadzonych danych oraz ich prezentacja możliwa jest z dowolnego miejsca za pośrednictwem Internetu.

4.8. Ochrona przeciwprzepięciowa:

W układzie zasilania falownika musi być zainstalowany ochronnik przepięciowy typu II (t2). Należy bezwzględnie pamiętać o uziemieniu falownika. Ochrona przepięciowa wejścia falownika realizowana jest przez wbudowany ochronnik przepięciowy DC zainstalowany na wejściu falownika.

4.9. System ochrony od porażień:

Sieć zasilająca falownik wykonana jest w systemie TN-S. Dla prawidłowej pracy falownik należy połączyć z zaciskiem PE.

Ochrona przed dotykiem bezpośrednim – podstawowa jest realizowana przez zastosowanie izolowania części czynnych, to jest przez odpowiednio dobraną izolację przewodów i obudów aparatów i urządzeń elektrycznych.

W ochronie przed dotykiem pośrednim – dodatkowo zastosowano szybkie wyłączanie wraz z zastosowaniem połączeń wyrównawczych. Ochrona przez zastosowanie szybkiego wyłączenia jest realizowana poprzez:

- a) urządzenia ochronne przetężeniowe (wyłączniki z wyzwaczami nadprądowymi)
- b) sieć połączeń wyrównawczych.

Instalację połączeń wyrównawczych należy wykonać zgodnie z PN-HD 60364-5-54.

Zastosowany falownik uniemożliwia przepływ prądu zwarcia DC do instalacji elektrycznej, dlatego też dodatkowy wyłącznik różnicowoprądowy typu B po stronie instalacji zmiennoprądowej w tym przypadku nie jest wymagany. Należy stosować się do wytycznych określonych w normie PN-IEC- 60364.

4.10. Ochrona odgromowa:

Na budynku brak jest instalacji odgromowej. Należy zainstalować instalację odgromową chroniącą instalację fotowoltaiczną. Instalacja odgromowa będzie wykonana w klasie IV.

Należy wykonać zwody poziome z drutu FeZn fi 8mm po kalenicy dachu i pod panelami. Na rogach zwodów poziomych zamontować zwody pionowe 0,5m. Zwody poziome i przewody odprowadzające powinny zachowywać minimalny odstęp izolacyjny 0,4m od paneli fotowoltaicznych. Należy wykonać dwa przewody odprowadzające połączone z uziomami pionowymi typu A. Uziomy wykonać z prętów stalowych o długości min 2,5m dla jednego uziomu.

5. OBLICZENIA TECHNICZNE DLA FALOWNIKA

Przewody i zabezpieczenia dobrano biorąc pod uwagę postanowienia normy PN-IEC 60364-4-43 i PN-IEC 60364-5-53 dla obciążeń stałych i przeciążeń.

Zabezpieczenia i przekroje przewodów zostały tak dobrane, aby przerwanie prądu

zwarcioviego w każdym obwodzie elektrycznym następowało zanim wystąpi niebezpieczeństwo uszkodzeń cieplnych i mechanicznych w przewodach i połączeniach.

Dane wejściowe:

- przewód typu YKYżo 3x4mm²
- temp. żyły do 70° C przy temp. otoczenia 30° C
- typ ułożenia kabla: C 2
- obciążalność długotrwała przewodów I_z = 38 A
- maksymalny prąd wyjściowy = 11 A
- moc maksymalna falownika = 2500 W
- zabezpieczenie obwodu = 16 A typ B
- dopuszczalny spadek napięcia ΔU_n < 1,0%

Obliczenie spadku napięcia obwodów prądu zmiennego

$$\Delta U_n = \frac{P_n \times l \times 100}{\gamma \times s \times U_n^2} [\%]$$

gdzie:

P_n – moc odbiornika [W], P_n = 2500 W

l – długość obwodu elektrycznego [m], l = 2 m,

γ – przewodność elektryczna materiału z jakiego wykonany jest obwód, γ = 56 $\frac{Sm}{mm^2}$

s – przekrój przewodu czynnego obwodu elektrycznego [mm²], s = 4 mm²,

U_n – napięcie znamionowe [V], U_n = 230 V

$$\Delta U_n = \frac{2500 \times 2 \times 100}{56 \times 4 \times 230^2} = 0,04\%$$

$$\Delta U_n < 1\%$$

Warunek dopuszczalnego spadku napięcia dla obwodu AC jest spełniony.

Obliczenie spadku napięcia obwodów prądu stałego:

$$\Delta U_n = \frac{P_n \times l \times 100}{\gamma \times s \times U_n^2} [\%]$$

gdzie:

P_n – moc odbiornika [W], P_n = 2080 W

l – długość obwodu elektrycznego [m], l = 10 m,

γ – przewodność elektryczna materiału z jakiego wykonany jest obwód, γ = 56 Sm/mm²

s – przekrój przewodu czynnego obwodu elektrycznego [mm²], s = 4 mm²,

U_n – napięcie znamionowe [V], U_n = 223 V

$$\Delta U_n = \frac{2080 \times 10 \times 100}{56 \times 4 \times 223^2} = 0,19\%$$

$$\Delta U_n < 1\%$$

Warunek dopuszczalnego spadku napięcia dla obwodu DC jest spełniony.

Sprawdzenie zabezpieczenia obwodu falownika:

Zabezpieczenia przed prądem przeciążeniowym spełniają następujące warunki:

$$I_B \leq I_n \leq I_z$$

$$I_2 = k \times I_z$$

gdzie :

I_B – prąd obliczeniowy w obwodzie elektrycznym [A], $I_B = 11$ A

I_z obciążalność długotrwała przewodów dla C(2) [A], $I_z = 38$ A

I_n – prąd znamionowy urządzenia zabezpieczającego [A], $I_n = 20$ A

I_2 – prąd zadziałania urządzenia zabezpieczającego $20 \times 1,45 = 29$ A

k – współczynnik krotności prądu powodującego zadziałanie urządzenia zabezpieczającego 1,45 dla wyłączników nadprądowych o charakterystyce B

$$11 \leq 20 \text{ A} \leq 38 \text{ A}$$

$$I_2 \leq 1,45 \times 38 \text{ A}$$

$$29 \text{ A} \leq 55,1 \text{ A}$$

Zabezpieczenia przed prądem przeciążeniowym są spełnione.

6. UWAGI KOŃCOWE

Wszelkie prace montażowe i odbiory robót należy wykonać zgodnie z przepisami BHP i p.poż. oraz zaleceniami producenta.

Projekt nie jest projektem powtarzalnym, który można zastosować do innych lokalizacji.

Wszystkie obliczenia zostały wykonane dla podanych w projekcie urządzeń i zastąpienie ich zamiennikami może powodować konieczność ponownego wykonania obliczeń.

Niedopuszczalne jest zastosowanie materiałów i urządzeń o parametrach i cechach jakościowych innych niż przyjęte w niniejszym opracowaniu bez uzyskania zgody autora projektu.

Roboty nie ujęte w dokumentacji, a wynikające z przyjętej technologii budowy, zastosowania materiałów lub montażu urządzeń winny być uwzględnione w kosztorysie ofertowym Wykonawcy, Brak ich wyszczególnienia w dokumentacji nie może stanowić podstawy do roszczeń finansowych Wykonawcy w stosunku do Inwestora lub Biura Projektów.

mgr inż. Emil Bursiewicz
upr. do projektowania i kierowania robotami
budowlanymi bez ograniczeń w spec. inst.
w zakresie sieci, instalacji i urządzeń
elektrycznych i elektroenergetycznych
PDL/0159/PWBE/16

Schemat instalacji elektrycznej przedstawiający sposób podłączenia mikroinstalacji:

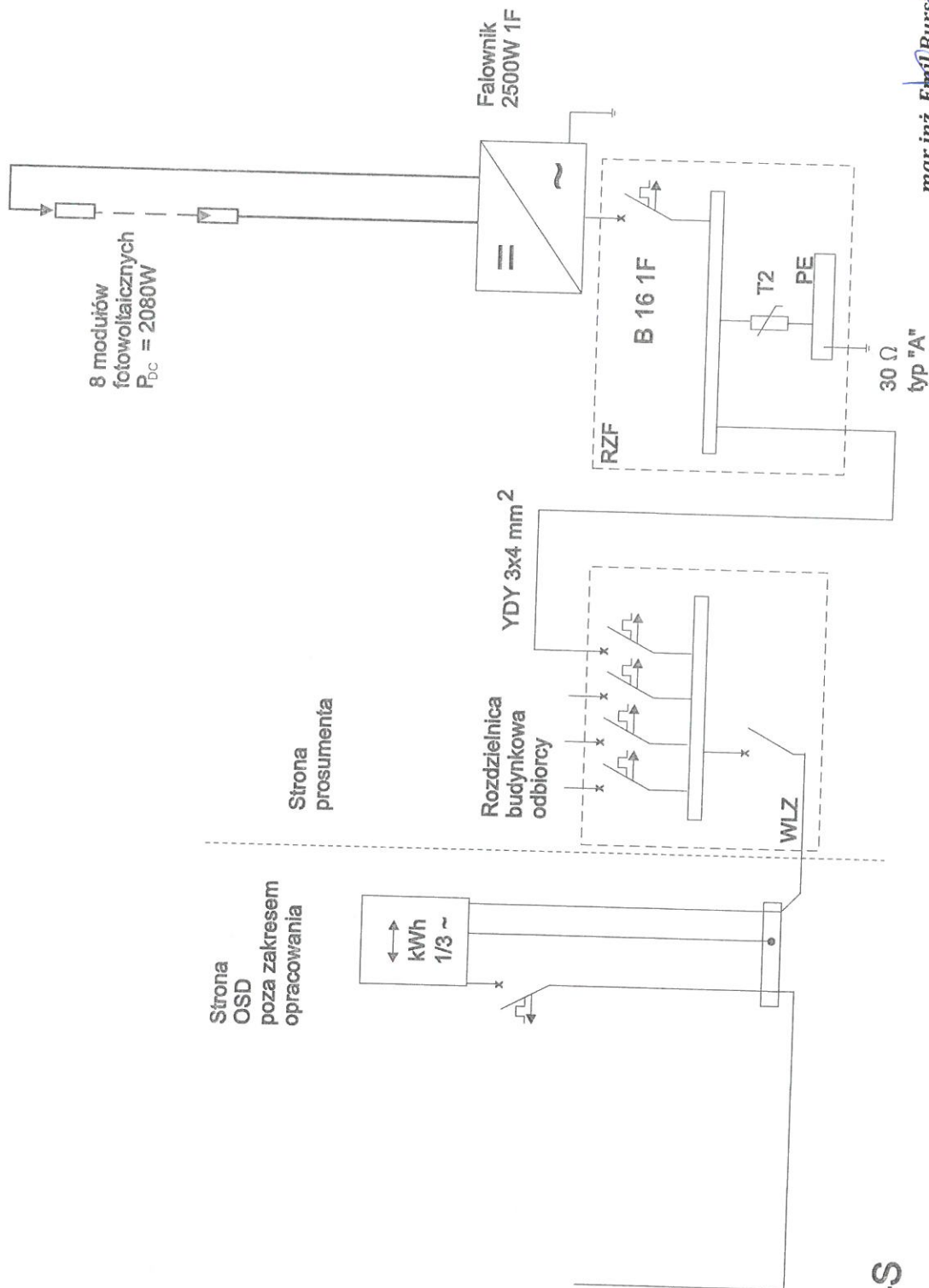

TNC-S

mgr inż. Emil Bursiewicz
 upr. do projektowania, kierowania robotami
 budowlanymi bez ograniczeń w spec. inst.
 w zakresie ścieżki instalacji i urządzeń
 elektrycznych i elektroenergetycznych
 PDL/0159/PWBE/16

ZESTAWIENIE KOSZTÓW – INSTALACJA 2kW

Lp.	Opis	Jedn.	Ilość	Cena detaliczna netto PLN	Razem cena netto PLN
1	Ogniwa PV	szt.	8		
2	Falownik	szt.	1		
3	Instalacja odgromowa	kpl.	1		
4	Zestaw montażowy	kpl.	1		
5	Materiały elektroinstalacyjne (zabezpieczenia: przeciwprzepięciowe, przeciwprzetężeniowe, kale AC, kable DC, rozdzielnia)	kpl.	1		
6	Zabezpieczenie ppoż	kpl.	1		
7	Robocizna	-	1		
Suma					

PROJEKT INSTALACJI FOTOWOLTAICZNEJ

Obiekt: BUDYNEK JEDNORODZINNY
Podkamionka 9

Inwestor: Gmina Sokółka,
Plac Kościuszki 1,
16-100 Sokółka

Projektant: mgr inż. Emil Bursiewicz
Upr.: PDL/0159/PWBE/16
PDL/IE/0037/17

mgr inż. Emil Bursiewicz
upr. do projektowania i kierowania robotami
budowlanymi bez ograniczeń w spec. inst.
w zakresie sieci, instalacji i urządzeń
elektrycznych i elektroenergetycznych
PDL/0159/PWBE/16

OŚWIADCZENIE

Na podstawie art. 20 ust. 4 ustawy z dnia 7 lipca 1994r. – Prawo budowlane

Oświadczam, że:

„Projekt instalacji fotowoltaicznej w budynku jednorodzinnym w miejscowości
Podkamionka 9”

sporządzono zgodnie z obowiązującymi przepisami oraz zasadami wiedzy technicznej.

Autor projektu:

mgr inż. Emil Bursiewicz

.....

PDL/0159/PWBE/16

(podpis)

mgr inż. Emil Bursiewicz
upr. do projektowania i kierowania robotami
budowlanymi bez ograniczeń w spec. inst.
w zakresie sieci instalacji i urządzeń
elektrycznych i elektroenergetycznych
PDL/0159/PWBE/16

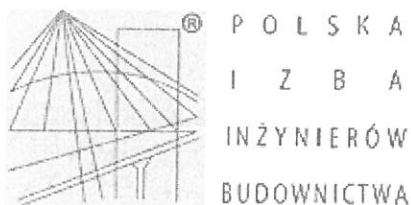

Zaświadczenie

o numerze weryfikacyjnym:

PDL-TW8-M2E-L5J *

Pan Emil Bursiewicz o numerze ewidencyjnym PDL/IE/0037/17
adres zamieszkania ul. Józefa Ignacego Kraszewskiego 2 m. 14, 16-001 Kleosin
jest członkiem Podlaskiej Okręgowej Izby Inżynierów Budownictwa i posiada wymagane
ubezpieczenie od odpowiedzialności cywilnej.

Niniejsze zaświadczenie jest ważne od 2017-02-01 do 2018-01-31.

Zaświadczenie zostało wygenerowane elektronicznie i opatrzone bezpiecznym podpisem elektronicznym
weryfikowanym przy pomocy ważnego kwalifikowanego certyfikatu w dniu 2017-02-01 roku przez:

Wojciech Kamiński, Przewodniczący Rady Podlaskiej Okręgowej Izby Inżynierów Budownictwa.

(Zgodnie art. 5 ust 2 ustawy z dnia 18 września 2001 r. o podpisie elektronicznym (Dz. U. 2001 Nr 130 poz. 1450) dane w postaci
elektronicznej opatrzone bezpiecznym podpisem elektronicznym weryfikowanym przy pomocy ważnego kwalifikowanego certyfikatu są
równoważne pod względem skutków prawnych dokumentom opatrzonym podpisami własnoręcznymi.)

* Weryfikację poprawności danych w niniejszym zaświadczeniu można sprawdzić za pomocą numeru weryfikacyjnego zaświadczenia na
stronie Polskiej Izby Inżynierów Budownictwa www.piiib.org.pl lub kontaktując się z biurem właściwej Okręgowej Izby Inżynierów
Budownictwa.

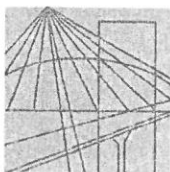

PODLASKA
OKRĘGOWA
I Z B A
INŻYNIERÓW
BUDOWNICTWA

Białystok, dnia 14 grudnia 2016 r.

POIIB.KK. 7131-7132/035/16

DECYZJA

Na podstawie art. 24 ust. 1 pkt 2 ustawy z dnia 15 grudnia 2000 r. o samorządach zawodowych architektów oraz inżynierów budownictwa (tekst jednolity: Dz. U. z 2016 r. poz. 1725), art. 12 ust. 2, 3 i 4c pkt 3, art. 14 ust. 1 pkt 4 lit. c ustawy z dnia 7 lipca 1994 r. – Prawo budowlane (tekst jednolity: Dz. U. z 2016 r. poz. 290, z późniejszymi zmianami) oraz § 14 ust. 5 rozporządzenia Ministra Infrastruktury i Rozwoju z dnia 11 września 2014 r. w sprawie samodzielnych funkcji technicznych w budownictwie (Dz. U. poz. 1278), po ustaleniu, że zostały spełnione warunki w zakresie przygotowania zawodowego oraz po złożeniu egzaminu na uprawnienia budowlane z wynikiem pozytywnym, Komisja Kwalifikacyjna Podlaskiej Okręgowej Izby Inżynierów Budownictwa stwierdza, iż:

Pan EMIL BURSIEWICZ
magister inżynier elektrotechniki
urodzony dnia 23 maja 1985 r. w Elku

otrzymuje

UPRAWNIENIA BUDOWLANE
numer ewidencyjny PDL/0159/PWBE/16

**do projektowania i kierowania robotami budowlanymi bez ograniczeń
w specjalności instalacyjnej w zakresie sieci, instalacji i urządzeń
elektrycznych i elektroenergetycznych**

UZASADNIENIE

W związku z uwzględnieniem w całości żądania strony, na podstawie art. 107 § 4 ustawy z dnia 14 czerwca 1960 r. – Kodeks postępowania administracyjnego (tekst jednolity: Dz. U. 2016 r. poz. 23, z późniejszymi zmianami), odstępuje się od uzasadnienia decyzji. Zakres nadanych uprawnień wskazano na odwrocie decyzji.

POUCZENIE

Od niniejszej decyzji służy odwołanie do Krajowej Komisji Kwalifikacyjnej Polskiej Izby Inżynierów Budownictwa, za pośrednictwem Komisji Kwalifikacyjnej Podlaskiej Okręgowej Izby Inżynierów Budownictwa, w terminie 14 dni od daty jej doręczenia.

1. Przewodniczący Komisji Kwalifikacyjnej POIIB
dr inż. Mikołaj Malesza
2. Wiceprzewodniczący Komisji Kwalifikacyjnej POIIB
mgr inż. Waldemar Mieczysław Paprocki
3. Wiceprzewodniczący Komisji Kwalifikacyjnej POIIB
mgr inż. Wojciech Rębacz
4. Sekretarz Komisji Kwalifikacyjnej POIIB
mgr inż. Jarosław Werbel
5. Członek Komisji Kwalifikacyjnej POIIB
mgr inż. architekt Jerzy Andrejczuk
6. Członek Komisji Kwalifikacyjnej POIIB
mgr inż. Marek Gwiazdowski
7. Członek Komisji Kwalifikacyjnej POIIB
mgr inż. Wiktor Ostasiewicz



Otrzymują:

1. Pan Emil Bursiewicz
2. Główny Inspektor Nadzoru Budowlanego
3. Rada Podlaskiej Okręgowej Izby Inżynierów Budownictwa
4. aa.

Uprawnienia budowlane nadane

Panu EMIŁOWI BURSIEWICZOWI

magistrowi inżynierowi elektrotechniki

urodzonemu dnia 23 maja 1985 r. w Elku

numer ewidencyjny PDL/0159/PWBE/16

do projektowania i kierowania robotami budowlanymi bez ograniczeń

w specjalności instalacyjnej w zakresie sieci, instalacji i urządzeń

elektrycznych i elektroenergetycznych

upoważniają do:

- 1) projektowania obiektu budowlanego, takiego jak: sieci, instalacje i urządzenia elektryczne i elektroenergetyczne, w tym kolejowe, trolejbusowe i tramwajowe sieci trakcyjne, sieci trakcyjne metra, wraz z instalacjami i urządzeniami technicznymi zasilania, w tym kolejowej, trolejbusowej i tramwajowej sieci trakcyjnej, sieci trakcyjne metra oraz elektrycznego ogrzewania rozjazdów,
- 2) sporządzania projektu zagospodarowania działki lub terenu w specjalności instalacyjnej w zakresie sieci, instalacji i urządzeń elektrycznych i elektroenergetycznych,
- 3) sprawdzania projektów architektoniczno-budowlanych w zakresie ww. specjalności,
- 4) sprawowania nadzoru autorskiego,
- 5) kierowania budową lub innymi robotami budowlanymi w zakresie ww. specjalności,
- 6) kierowania wytwarzaniem konstrukcyjnych elementów budowlanych oraz nadzoru i kontroli technicznej wytwarzania tych elementów w zakresie ww. specjalności,
- 7) wykonywania nadzoru inwestorskiego w zakresie ww. specjalności,
- 8) sprawowania kontroli technicznej utrzymania obiektów budowlanych w zakresie ww. specjalności.

Podstawa prawna: art. 12 ust. 1 pkt 1 i 2 oraz art. 13 ust. 3 i 4 ustawy z dnia 7 lipca 1994 r. – Prawo budowlane (tekst jednolity: Dz. U. z 2016 r. poz. 290, z późniejszymi zmianami), w związku z § 14 ust. 5 oraz § 10 rozporządzenia Ministra Infrastruktury i Rozwoju z dnia 11 września 2014 r. w sprawie samodzielnych funkcji technicznych w budownictwie (Dz. U. poz. 1278).

1. Przewodniczący Komisji Kwalifikacyjnej POIIB
dr inż. Mikołaj Malesza
2. Wiceprzewodniczący Komisji Kwalifikacyjnej POIIB
mgr inż. Waldemar Mieczysław Paprocki
3. Wiceprzewodniczący Komisji Kwalifikacyjnej POIIB
mgr inż. Wojciech Rębacz
4. Sekretarz Komisji Kwalifikacyjnej POIIB
mgr inż. Jarosław Werbel
5. Członek Komisji Kwalifikacyjnej POIIB
mgr inż. architekt Jerzy Andrejczuk
6. Członek Komisji Kwalifikacyjnej POIIB
mgr inż. Marek Gwiazdowski
7. Członek Komisji Kwalifikacyjnej POIIB
mgr inż. Wiktor Ostasiewicz

M. Malesza
.....
W. Paprocki
.....
W. Rębacz
.....
J. Andrejczuk
.....
M. Gwiazdowski
.....
W. Ostasiewicz
.....



OPIS TECHNICZNY
do projektu instalacji fotowoltaicznej w budynku mieszkalnym
jednorodziennym zlokalizowanym w miejscowości Podkamionka 9, w
gm. Sokółka

Spis treści

1. Podstawa opracowania
 2. Przedmiot i zakres opracowania
 3. Charakterystyka obiektu
 4. Instalacja fotowoltaiczna.
 - 4.1. Podstawowe wskaźniki elektroenergetyczne
 - 4.2. Moduły fotowoltaiczne
 - 4.3. Montaż modułów fotowoltaicznych
 - 4.4. Instalacja nn prądu stałego od modułów fotowoltaicznych do falownika
 - 4.5. Falownik
 - 4.6. Podłączenie falownika do instalacji budynkowej
 - 4.7. Pomiar wytworzonej energii elektrycznej
 - 4.8. Ochrona przeciwprzepięciowa
 - 4.9. System ochrony od porażeń
 - 4.10. Ochrona odgromowa
 5. Obliczenia techniczne falownika
 6. Uwagi końcowe
- Załączniki:
- Schemat instalacji elektrycznej
 - Protokół z przeprowadzonej wizji lokalnej
 - Oświadczenia projektantów

1. PODSTAWA OPRACOWANIA

- zlecenie Inwestora i zawarta umowa;
- uzgodnienia z Użytkownikiem instalacji – wizja lokalna;
- częściowa inwentaryzacja budynku;
- dane katalogowe producentów urządzeń;
- wytyczne branżowe;
- obowiązujące normy i normatywy.

2. PRZEDMIOT I ZAKRES OPRACOWANIA

Przedmiotem niniejszego opracowania jest projekt instalacji fotowoltaicznej o mocy zainstalowanej 2080 W na budynku zlokalizowanym w Podkamionce 9 w gm. Sokółka.

Zakres robót objętych niniejszym projektem musi być zgodny, lecz nie ograniczony do wykonania następujących elementów instalacji elektrycznych:

- rozmieszczenie modułów fotowoltaicznych,
- instalacja nn prądu stałego od modułów fotowoltaicznych do falownika,
- falownik DC/AC,
- sieć rozdzielcza nn prądu przemiennego od falownika do rozdzielnic budynku;
- instalacja ochrony od porażeń i połączeń wyrównawczych,
- instalacja odgromowa budynku.

Wszystkie instalacje muszą być wykonane zgodnie z zaleceniami podanymi w niniejszym opracowaniu, europejskimi standardami i normami obowiązującymi podczas ich montażu.

3. CHARAKTERYSTYKA OBIEKTU

Instalacja fotowoltaiczna o mocy zainstalowanej 2080 W składać się będzie z 8 modułów fotowoltaicznych o mocy 260 Wp każdy. Do przemiany napięcia stałego z modułów fotowoltaicznych zainstalowany zostanie falownik o maksymalnej mocy oddawanej 2,5 kW. Wytworzona energia elektryczna będzie wykorzystywana na potrzeby własne budynku. Jej nadmiar będzie bilansowany z energią pobraną z sieci elektroenergetycznej. Brak napięcia w sieci energetycznej będzie powodował wyłączenie instalacji.

4. INSTALACJA FOTOWOLTAICZNA

4.1. Podstawowe wskaźniki elektroenergetyczne:

Ogólne wskaźniki elektroenergetyczne projektowanej instalacji:

napięcie przyłączenia:	U = 230V
moc zainstalowana modułów fotowoltaicznych:	PDC = 2080 W
maksymalna moc oddawana:	PAC = 2080 W
roczna produkcja energii:	A = 2139,9 kWh

Powyższa wartość rocznej produkcji energii jest wartością teoretyczną przy warunkach idealnych. Ze względu na nierównomierność nasłonecznienia, oraz czasowe zaniki w dostawach energii elektrycznej na terenach podmiejskich, do końcowych rozliczeń należy przyjąć wartość pomniejszoną o 10%.

kąt nachylenia: 35° azymut: 0°

Tabela 4.1. Wydajność elektrowni fotowoltaicznej

Mies.	Uzysk energii [kWh]	Uzysk energii [%]	Współczynnik efektywności [%]	Zużycie [kWh]	Zużycie energii na potrzeby własne [kWh]	Udział, % zużycia energii na potrzeby własne [%]	Pobór mocy z sieci [kWh]	Zasilanie [kWh]	Współczynnik samo-wystarczalności [%]
1	59	3	85	300	42	71	259	17	14
2	95	4	88	258	49	51	209	46	19
3	181	8	89	307	87	48	219	93	29
4	255	12	88	267	105	41	162	150	39
5	276	13	86	252	115	42	137	161	46
6	279	13	86	215	106	38	109	173	49
7	284	13	85	283	131	46	152	153	46
8	244	11	85	271	109	44	163	135	40
9	211	10	87	233	82	39	150	129	35
10	138	6	87	284	66	48	218	72	23
11	69	3	85	326	48	70	277	21	15
12	48	2	84	305	35	73	270	13	12

4.2. Moduły fotowoltaiczne:

W instalacji zastosowane zostaną moduły fotowoltaiczne polikrystaliczne o parametrach elektrycznych:

Wielkość	Wartość
P _{MAX} [W]	260
Tolerancja mocy [W]	-0 / +5
U _{MPP} [V]	30,02
I _{MPP} [A]	8,66
U _{OC} [V]	37,78
I _{SC} [A]	9,02
Sprawność modułu [%]	16,14
Max. Wymiary [mm]	1629 x 989 x 39
Max. Masa [kg]	19

Moduły wyposażone są w kable przyłączeniowe o długości 1000 mm, zakończone wtykami typu MC4.

4.3. Montaż modułów fotowoltaicznych:

Moduły montowane będą na dachu budynku mieszkalnego. Ekspozycja ogniwna skierowana będzie na południe. Dach pokryty jest blachodachówką. Moduły fotowoltaiczne zostaną zamontowane na konstrukcji wsporczej z umieszczonych poziomo profili aluminiowych, mocowanych do konstrukcji dachu. Nachylenie modułów będzie wynikało z pochylenia dachu.

Podczas montażu konstrukcji mocującej należy przestrzegać „Instrukcji montażu” dostarczanej przez producenta wraz z elementami systemu. Rozmieszczenie modułów zostanie uzgodnione z użytkownikiem obiektu.

Elementy konstrukcji mocującej moduły należy połączyć z uziemieniem budynku przewodem LgY 16mm².

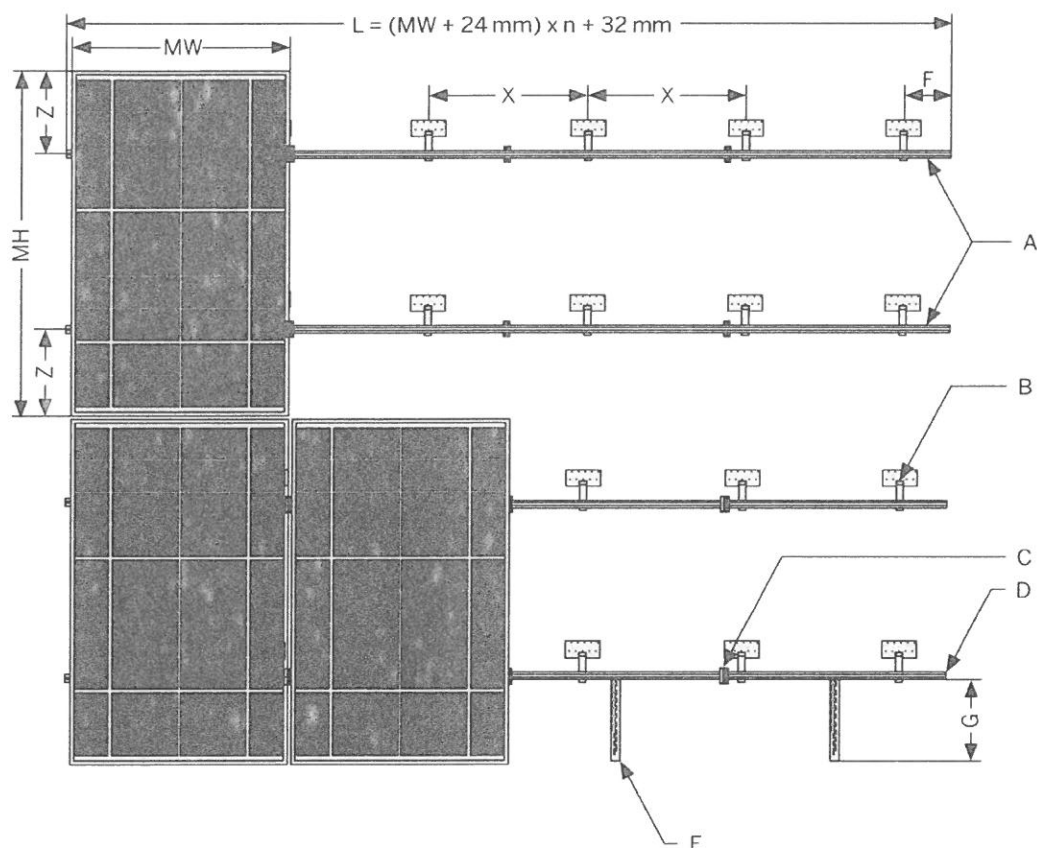

$$L = (MW + 24mm) \times n + 32mm$$

MW - szerokość modułu PV

MH - wysokość modułu PV

A - profil nośny

B - kotwa dachowa

C - uchwyty środkowy

D - uchwyty zewnętrzny

E - uchwyty przeciślizgowe (jeśli występuje)

F - maks. 300 mm

G - maks. 290 mm

X - rozstaw kotew

Z - $\frac{1}{4}$ do $\frac{1}{5}$ wysokości modułu PV

Obciążenie dachu:

Waga dobranych modułów fotowoltaicznych:

$$W = n \times (m_m + m_k) [kg]$$

gdzie:

n – ilość modułów, [szt.]

m_m – masa modułu [kg], $m_m = 16 \text{ kg}$

m_k – masa konstrukcji na 1 moduł [kg], $m_k = 6,4 \text{ kg}$

$$W = 8 \times (16 + 6,4) = 179,2 \text{ kg}$$

Dodatkowe obciążenie dachu:

$$O = \frac{W}{n \times S} \left[\frac{kg}{m^2} \right]$$

gdzie:

W – waga dobranych modułów fotowoltaicznych [kg],

n – ilość modułów [szt.],

S – powierzchnia zajmowana przez 1 moduł [m^2], $S = 1,7 \text{ m}^2$

$$O = \frac{179,2}{8 \times 1,7} = 13,1 \frac{kg}{m^2}$$

Dodatkowy ciężar nie zagraża konstrukcji dachu i nie zmniejsza istotnie jego obciążalności.

4.4. Instalacja nn prądu stałego od modułów fotowoltaicznych do falownika:

Moduły zostaną połączone szeregowo i podłączone do 1 wejścia falownika.

Parametry szeregu 8 modułów – Wejście A:

Wielkość	Wartość
U_{DC} [V]	223
U_{MIN} [V]	50
U_{MAX} [V]	343
I_{MAX} [A]	8,7
P_{DC} [W]	2080

Do łączenia "sąsiednich" modułów wykorzystane będą systemowe kable przyłączeniowe modułów. Przy połączeniach modułów na różnych profilach jak i podłączaniu połączonych w szereg modułów do falownika, kable przyłączeniowe modułów zostaną przedłużone kablami solarnymi 4 mm^2 z wtykami typu MC4. Należy stosować kable dedykowane do instalacji fotowoltaicznych odporne na działanie UV. Do instalacji należy używać wyłącznie oryginalnych wtyków MC4 oraz oryginalnej zaciskarki wtyków.

Kable solarne należy układać wzdłuż poziomych profili mocujących moduły. Kable „powrotne” należy układać wzdłuż tych samych profili, równoległe do innych kabli, tak by nie tworzyć pętli indukcyjnej. Kable należy mocować do profili w sposób uniemożliwiający ich ocieranie o konstrukcję oraz wciekanie wody do złązek kablowych. Kable od modułów

należy doprowadzić do falownika. Zastosowany falownik posiada wbudowane zabezpieczenie przepięciowe od strony DC jak też rozłącznik prądu stałego dlatego nie ma konieczności stosowania dodatkowych zabezpieczeń od strony modułów fotowoltaicznych.

Na całej trasie od modułów do falownika należy stosować dedykowane kable solarne odporne na promienie UV. Nie jest dopuszczalne umieszczanie kabli bezpośrednio pod tynkiem bez dodatkowej osłony, wykorzystanie już istniejących tras kablowych do układania kabli solarnych ani wykorzystanie trasy kabli solarnych do układania innych kabli. Dokładną trasę kablową od modułów do falownika ustali wykonawca z inwestorem.

4.5. Falownik:

Do przemiany napięcia stałego z modułów fotowoltaicznych użyty zostanie jednofazowy beztransformatorowy falownik. Ze względu na konieczność wykonania obliczeń przyjęto falownik o następujących parametrach:

Dane techniczne	
Wejście (DC)	
Maks. moc DC (przy $\cos \phi = 1$)	2650 W
Maks. napięcie wejściowe	600 V
Zakres napięcia MPP	260 V – 500 V
Znamionowe napięcie wejściowe	360 V
Minimalne / początkowe napięcie wejściowe	50 V / 80 V
Maks. prąd wejściowy	10 A
Maks. prąd wejściowy w ciągu modułów fotowoltaicznych	10 A
Liczba niezależnych wejść MPP / ciągów ogniw fotowoltaicznych na jednym wejściu MPP	1 / 1
Wyjście (AC)	
Moc znamionowa (przy 230 V, 50 Hz)	2500 W
Maks. moc pozorna AC	2500 VA
Napięcie znamionowe AC	220 V / 230 V / 240 V
Zakres napięcia znamionowego AC	180 V – 280 V
Częstotliwość sieci AC / zakres	50 Hz, 60 Hz / -5 Hz ...
+5 Hz	
Znamionowa częstotliwość sieci / znamionowe napięcie sieci	50 Hz / 230 V
Maks. prąd wyjściowy	11 A
Współczynnik mocy przy mocy znamionowej	1
Regulowany współczynnik przesuwu fazowego	0,8 przewzbudzenie ...
0,8 niedowzbudzenie	
Liczba faz zasilających / podłączonych	1 / 1
Sprawność	
Maks. sprawność / sprawność europejska	97,2 % / 96,7 %
Zabezpieczenia	
Rozłącznik po stronie DC	Tak
Wykrywanie przebicia / monitorowanie sieci	Tak / Tak
Ochrona przed niewłaściwą biegunowością DC/zabezpieczenie przeciwzwarciowe	
AC/separacja galwaniczna	Tak / Tak / Nie
Uniwersalny wyłącznik różnicowoprądowy	Tak
Klasa ochronności (wg IEC 62103) / kategoria przepięciowa (wg IEC 60664-1)	I/III
Zabezpieczenie przed prądem zwrotnym	niekonieczne
Dane ogólne	
Wymiary (szer. x wys. x głęb.)	460 / 357 / 122 mm
Masa	8,8 kg
Zakres temperatur pracy	-40 ° C ... +60 ° C
Typowy poziom emisji hałasu	<25 dB
Zużycie energii na potrzeby własne (nocą)	1 W
Topologia	Bez transformatora
Rodzaj chłodzenia	Konwekcyjne
Stopień ochrony (wg IEC 60529)	IP65
Klasa klimatyczna (wg IEC 60721-3-4)	4K4H
Maks. dopuszczalna wilgotność względna (bez skraplania)	100 %

Wyposażenie

Przyłącze DC / przyłącze AC
Wyświetlacz
Złącza: RS485, Bluetooth®, Speedwire/Webconnect, WLAN
Zintegrowany serwer WWW
Okres gwarancji: 5 lat
Certyfikaty i dopuszczenia (inne na zapytanie)
VDE-AR-N4105, CEI0-21Int, NEN-EN50438, G83/2, EN50438

SUNCLIX / wtyk
Nie
Nie / Nie / Tak / Tak
Tak
Tak
AS4777.3, C10/11/2012,

Falownik zamontowany zostanie w miejscu uzgodnionym z inwestorem w budynku mieszkalnym w pomieszczeniu obok istniejącego złącza. Falownik należy zamontować na pionowej ścianie, niepalnej (materiale niepalnym), nie przenoszącej wibracji. Należy zachować odpowiednie odległości od ścian (wg rysunku). Pomieszczenie w którym zainstalowany zostanie falownik powinno być dobrze wentylowane ze względu na wydzielane ciepło. Montaż i podłączenie falownika należy wykonać zgodnie z załączoną do niego instrukcją instalacji i obsługi.

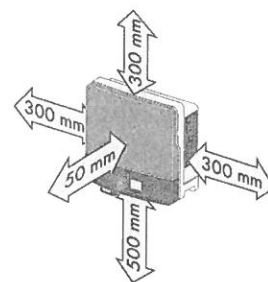

4.6. Podłączenie falownika do instalacji budynkowej:

Podłączenie falownika do instalacji budynkowej zobrazowane jest na schemacie stanowiącym załącznik do projektu.

Falownik po stronie napięcia przemiennego 230 V podłączony będzie do rozdzielnic RZF. Rozdzielnicę należy podłączyć do istniejącej rozdzielnic budynkowej zlokalizowanej w budynku mieszkalnym. W RZF należy zabudować ochronnik przepięciowy typu II oraz wyłącznik nadprądowy falownika, np. S301 B16. Należy wykonać uziemienie rozdzielnic RZF poprzez podłączenie do istniejącego uziemienia. Jako szafkę wykorzystać obudowę natynkową 8mod. Należy pamiętać o uziemieniu falownika. Podłączenie falownika należy wykonać przewodem YDY 3x4mm².

Falownik wytwarza napięcie przemiennie 1-fazowe. Jego parametry określone są przez sieć zasilającą, do której falownik dostosowuje parametry generowanego napięcia. Napięcie generowane przez falownik jest zsynchronizowane w fazie z instalacją sieci. Wartość napięcia i częstotliwość są dostosowywane do wartości sieci. Falownik wytwarza napięcie tylko w obecności napięcia sieci o odpowiednich parametrach. Przekroczenie zadanych wartości lub zanik napięcia powoduje samoczynne wyłączenie falownika w czasie $\leq 0,2$ s. Jest to realizacja warunków określonych w wymogach VDE 0126-1-1.

Nie jest konieczna żadna dodatkowa ochrona instalacji budynkowej ani urządzeń zasilanych z falownika. Poziom wyższych harmonicznych dla napięcia znamionowego 230V/400V nie przekracza 3%.

Uruchomiony falownik nie wymaga żadnych czynności łączeniowych. Należy sporadycznie obserwować wyświetlacz. Jeżeli wyświetlany jest błąd, należy skontaktować się z serwisem, podając typ falownika i kod / opis błędu.

4.7. Pomiar wytworzonej energii elektrycznej:

Każdy falownik ma możliwość gromadzenia i wymiany danych poprzez sieć Internetu. Zapewnienie dostępu do Internetu należy do klienta natomiast doprowadzenie przewodu lan do routera / switcha zrealizuje wykonawca instalacji PV.

Za pośrednictwem w/w połączenia możliwe jest gromadzenie oraz obróbka danych dotyczących pracy poszczególnych instalacji, podgląd podstawowych parametrów oraz przekazanie automatycznego komunikatu do autoryzowanego serwisu w przypadku awarii systemu. Dostęp do zgromadzonych danych oraz ich prezentacja możliwa jest z dowolnego miejsca za pośrednictwem Internetu.

4.8. Ochrona przeciwprzebiegiowa:

W układzie zasilania falownika musi być zainstalowany ochronnik przepięciowy typu II (t2). Należy bezwzględnie pamiętać o uziemieniu falownika. Ochrona przepięciowa wejścia falownika realizowana jest przez wbudowany ochronnik przepięciowy DC zainstalowany na wejściu falownika.

4.9. System ochrony od porażen:

Sieć zasilająca falownik wykonana jest w systemie TN-S. Dla prawidłowej pracy falownik należy połączyć z zaciskiem PE.

Ochrona przed dotykiem bezpośrednim – podstawowa jest realizowana przez zastosowanie izolowania części czynnych, to jest przez odpowiednio dobraną izolację przewodów i obudów aparatów i urządzeń elektrycznych.

W ochronie przed dotykiem pośrednim – dodatkowo zastosowano szybkie wyłączenie wraz z zastosowaniem połączeń wyrównawczych. Ochrona przez zastosowanie szybkiego wyłączenia jest realizowana poprzez:

- a) urządzenia ochronne przetężeniowe (wyłączniki z wyzwalaczami nadprądowymi)
- b) sieć połączeń wyrównawczych.

Instalację połączeń wyrównawczych należy wykonać zgodnie z PN-HD 60364-5-54.

Zastosowany falownik uniemożliwia przepływ prądu zwarcia DC do instalacji elektrycznej, dlatego też dodatkowy wyłącznik różnicowoprądowy typu B po stronie instalacji zmiennoprądowej w tym przypadku nie jest wymagany. Należy stosować się do wytycznych określonych w normie PN-IEC- 60364.

4.10. Ochrona odgromowa:

Na budynku brak jest instalacji odgromowej. Należy zainstalować instalację odgromową chroniącą instalację fotowoltaiczną. Instalacja odgromowa będzie wykonana w klasie IV.

Należy wykonać zwody poziome z drutu FeZn ϕ 8mm po kalenicy dachu i pod panelami. Na rogach zwodów poziomych zamontować zwody pionowe 0,5m. Zwody poziome i przewody odprowadzające powinny zachowywać minimalny odstęp izolacyjny 0,4m od paneli fotowoltaicznych. Należy wykonać dwa przewody odprowadzające połączone z uziomami pionowymi typu A. Uziomy wykonać z prętów stalowych o długości min 2,5m dla jednego uziomu.

5. OBLICZENIA TECHNICZNE DLA FALOWNIKA

Przewody i zabezpieczenia dobrano biorąc pod uwagę postanowienia normy PN-IEC 60364-4-43 i PN-IEC 60364-5-53 dla obciążeń stałych i przeciążeń.

Zabezpieczenia i przekroje przewodów zostały tak dobrane, aby przerwanie prądu

zwarciowego w każdym obwodzie elektrycznym następowало zanim wystąpi niebezpieczeństwo uszkodzeń cieplnych i mechanicznych w przewodach i połączeniach.

Dane wejściowe:

- przewód typu YKYžo 3x4mm²
- temp. żyły do 70° C przy temp. otoczenia 30° C
- typ ułożenia kabla: C 2
- obciążalność długotrwała przewodów Iz = 38 A
- maksymalny prąd wyjściowy = 11 A
- moc maksymalna falownika = 2500 W
- zabezpieczenie obwodu = 16 A typ B
- dopuszczalny spadek napięcia $\Delta U_n < 1,0\%$

Obliczenie spadku napięcia obwodów prądu zmiennego

$$\Delta U_n = \frac{P_n \times l \times 100}{\gamma \times s \times U_n^2} [\%]$$

gdzie:

P_n – moc odbiornika [W], $P_n = 2500$ W

l – długość obwodu elektrycznego [m], $l = 2$ m,

γ – przewodność elektryczna materiału z jakiego wykonany jest obwód, $\gamma = 56 \frac{Sm}{mm^2}$

s – przekrój przewodu czynnego obwodu elektrycznego [mm²], $s = 4$ mm²,

U_n – napięcie znamionowe [V], $U_n = 230$ V

$$\Delta U_n = \frac{2500 \times 2 \times 100}{56 \times 4 \times 230^2} = 0,04\%$$

$$\Delta U_n < 1\%$$

Warunek dopuszczalnego spadku napięcia dla obwodu AC jest spełniony.

Obliczenie spadku napięcia obwodów prądu stałego:

$$\Delta U_n = \frac{P_n \times l \times 100}{\gamma \times s \times U_n^2} [\%]$$

gdzie:

P_n – moc odbiornika [W], $P_n = 2080$ W

l – długość obwodu elektrycznego [m], $l = 10$ m,

γ – przewodność elektryczna materiału z jakiego wykonany jest obwód, $\gamma = 56$ Sm/mm²

s – przekrój przewodu czynnego obwodu elektrycznego [mm²], $s = 4$ mm²,

U_n – napięcie znamionowe [V], $U_n = 223$ V

$$\Delta U_n = \frac{2080 \times 10 \times 100}{56 \times 4 \times 223^2} = 0,19\%$$

$$\Delta U_n < 1\%$$

Warunek dopuszczalnego spadku napięcia dla obwodu DC jest spełniony.

Sprawdzenie zabezpieczenia obwodu falownika:

Zabezpieczenia przed prądem przeciążeniowym spełniają następujące warunki:

$$I_B \leq I_n \leq I_z$$

$$I_2 = k \times I_z$$

gdzie :

I_B – prąd obliczeniowy w obwodzie elektrycznym [A], $I_B = 11$ A

I_z obciążalność długotrwała przewodów dla C(2) [A], $I_z = 38$ A

I_n – prąd znamionowy urządzenia zabezpieczającego [A], $I_n = 20$ A

I_2 – prąd zadziałania urządzenia zabezpieczającego $20 \times 1,45 = 29$ A

k – współczynnik krotności prądu powodującego zadziałanie urządzenia zabezpieczającego 1,45 dla wyłączników nadprądowych o charakterystyce B

$$11 \leq 20A \leq 38A$$

$$I_2 \leq 1,45 \times 38A$$

$$29A \leq 55,1 A$$

Zabezpieczenia przed prądem przeciążeniowym są spełnione.

6. UWAGI KOŃCOWE

Wszelkie prace montażowe i odbiory robót należy wykonać zgodnie z przepisami BHP i p.poż. oraz zaleceniami producenta.

Projekt nie jest projektem powtarzalnym, który można zastosować do innych lokalizacji.

Wszystkie obliczenia zostały wykonane dla podanych w projekcie urządzeń i zastąpienie ich zamiennikami może powodować konieczność ponownego wykonania obliczeń.

Niedopuszczalne jest zastosowanie materiałów i urządzeń o parametrach i cechach jakościowych innych niż przyjęte w niniejszym opracowaniu bez uzyskania zgody autora projektu.

Roboty nie ujęte w dokumentacji, a wynikające z przyjętej technologii budowy, zastosowania materiałów lub montażu urządzeń winny być uwzględnione w kosztorysie ofertowym Wykonawcy, Brak ich wyszczególnienia w dokumentacji nie może stanowić podstawy do roszczeń finansowych Wykonawcy w stosunku do Inwestora lub Biura Projektów.

mgr inż. Emil Bursiewicz
upr. do projektowania i kierowania robotami
budowlanymi bez ograniczeń w spec. inst.
w zakresie sieć, instalacji i urządzeń
elektrycznych i elektroenergetycznych
PDL/0159/PWBE/16

Schemat instalacji elektrycznej przedstawiający sposób podłączenia mikroinstalacji:

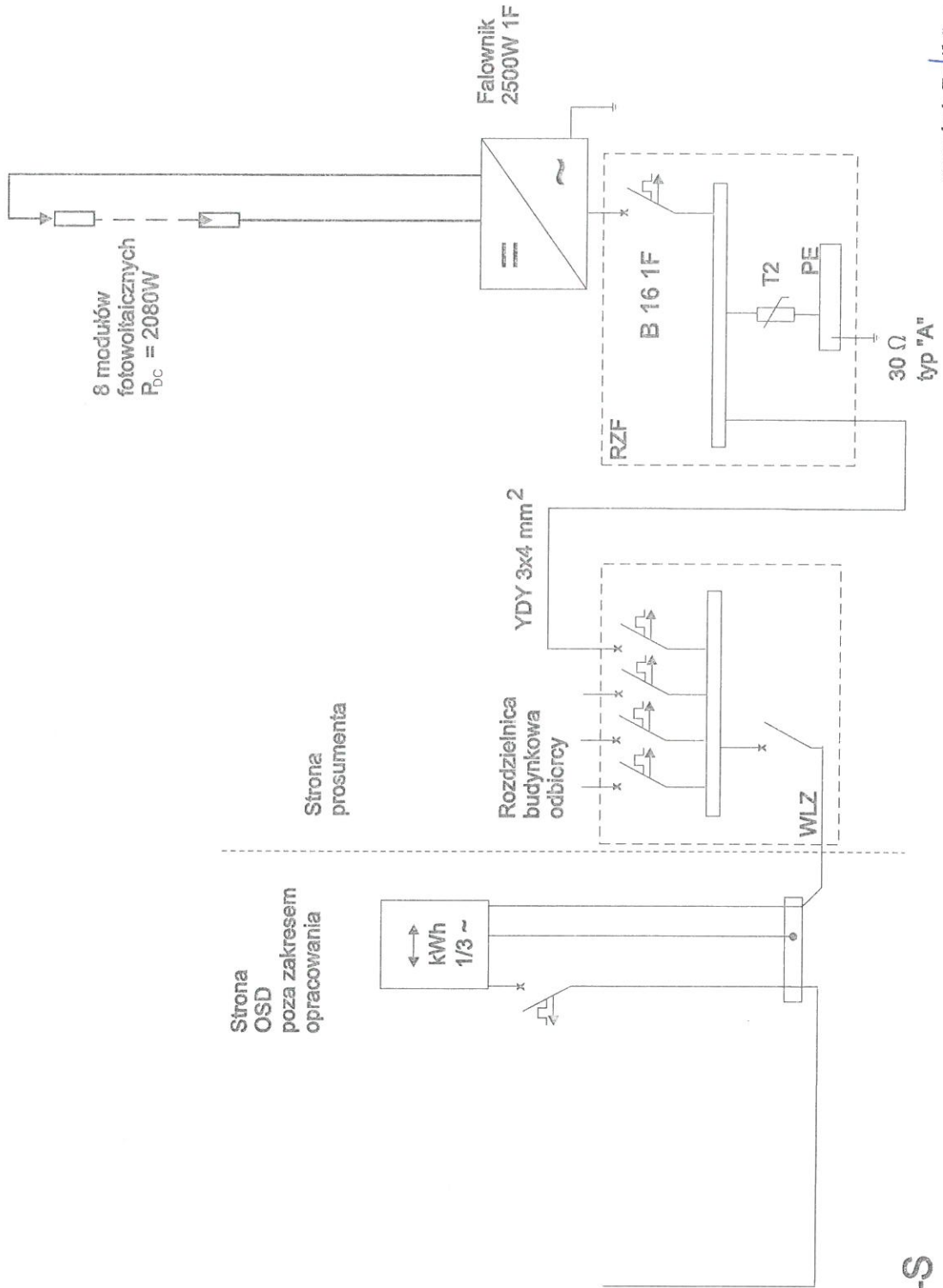

TNC-S

mgr inż. Emil Bursiewicz
 upr. do projektowania i kierowania robotami
 budowlanymi bez ograniczeń w spec. inst.
 w zakresie sieci, instalacji i urządzeń
 elektrycznych i elektroenergetycznych
 PDL/015P/PWBE/16

ZESTAWIENIE KOSZTÓW – INSTALACJA 2kW

Lp.	Opis	Jedn.	Ilość	Cena detaliczna netto PLN	Razem cena netto PLN
1	Ogniwa PV	szt.	8		
2	Falownik	szt.	1		
3	Instalacja odgromowa	kpl.	1		
4	Zestaw montażowy	kpl.	1		
5	Materiały elektroinstalacyjne (zabezpieczenia: przeciwprzepięciowe, przeciwprzetężeniowe, kale AC, kable DC, rozdzielnia)	kpl.	1		
6	Zabezpieczenie ppoż	kpl.	1	-	
7	Robocizna	-	1)
Suma					

PROJEKT INSTALACJI FOTOWOLTAICZNEJ

Obiekt: BUDYNEK JEDNORODZINNY
Sokółka, ul. Kłopotowskiego 33

Inwestor: Gmina Sokółka,
Plac Kościuszki 1,
16-100 Sokółka

Projektant: mgr inż. Emil Bursiewicz
Upr.: PDL/0159/PWBE/16
PDL/IE/0037/17

mgr inż. Emil Bursiewicz
upr. do projektowania i kierowania robotami
budowlanymi bez ograniczeń w spec. inst.
w zakresie sieci, instalacji i urządzeń
elektrycznych i elektroenergetycznych
PDL/0159/PWBE/16

Białystok, marzec 2017r

OŚWIADCZENIE

Na podstawie art. 20 ust. 4 ustawy z dnia 7 lipca 1994r. – Prawo budowlane

Oświadczam, że:

„Projekt instalacji fotowoltaicznej w budynku jednorodzinym w miejscowości
Sokółka, ul. Kłopotowskiego 33”

sporządzono zgodnie z obowiązującymi przepisami oraz zasadami wiedzy technicznej.

Autor projektu:

mgr inż. Emil Bursiewicz

PDL/0159/PWBE/16

.....
(podpis)

mgr inż. Emil Bursiewicz
upr. do projektowania i kierowania robotami
budowlanymi bez ograniczeń w spec. inst.
w zakresie sieci, instalacji i urządzeń
elektrycznych i elektroenergetycznych
PDL/0159/PWBE/16

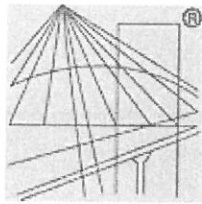

P O L S K A
I Z B A
I N Ż Y N I E R Ó W
B U D O W N I C T W A

Zaświadczenie

o numerze weryfikacyjnym:

PDL-TW8-M2E-L5J *

Pan Emil Bursiewicz o numerze ewidencyjnym PDL/IE/0037/17
adres zamieszkania ul. Józefa Ignacego Kraszewskiego 2 m. 14, 16-001 Kleosin
jest członkiem Podlaskiej Okręgowej Izby Inżynierów Budownictwa i posiada wymagane
ubezpieczenie od odpowiedzialności cywilnej.

Niniejsze zaświadczenie jest ważne od 2017-02-01 do 2018-01-31.

Zaświadczenie zostało wygenerowane elektronicznie i opatrzone bezpiecznym podpisem elektronicznym
weryfikowanym przy pomocy ważnego kwalifikowanego certyfikatu w dniu 2017-02-01 roku przez:

Wojciech Kamiński, Przewodniczący Rady Podlaskiej Okręgowej Izby Inżynierów Budownictwa.

(Zgodnie art. 5 ust 2 ustawy z dnia 18 września 2001 r. o podpisie elektronicznym (Dz. U. 2001 Nr 130 poz. 1450) dane w postaci
elektronicznej opatrzone bezpiecznym podpisem elektronicznym weryfikowanym przy pomocy ważnego kwalifikowanego certyfikatu są
równoważne pod względem skutków prawnych dokumentom opatrzonym podpisami własnoręcznymi.)

* Weryfikację poprawności danych w niniejszym zaświadczeniu można sprawdzić za pomocą numeru weryfikacyjnego zaświadczenia na
stronie Polskiej Izby Inżynierów Budownictwa www.piib.org.pl lub kontaktując się z biurem właściwej Okręgowej Izby Inżynierów
Budownictwa.

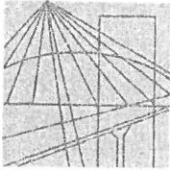

PODLASKA
OKRĘGOWA
I Z B A
INŻYNIERÓW
BUDOWNICTWA

Białystok, dnia 14 grudnia 2016 r.

POIIB.KK. 7131-7132/035/16

DECYZJA

Na podstawie art. 24 ust. 1 pkt 2 ustawy z dnia 15 grudnia 2000 r. o samorządach zawodowych architektów oraz inżynierów budownictwa (tekst jednolity: Dz. U. z 2016 r. poz. 1725), art. 12 ust. 2, 3 i 4c pkt 3, art. 14 ust. 1 pkt 4 lit. c ustawy z dnia 7 lipca 1994 r. – Prawo budowlane (tekst jednolity: Dz. U. z 2016 r. poz. 290, z późniejszymi zmianami) oraz § 14 ust. 5 rozporządzenia Ministra Infrastruktury i Rozwoju z dnia 11 września 2014 r. w sprawie samodzielnych funkcji technicznych w budownictwie (Dz. U. poz. 1278), po ustaleniu, że zostały spełnione warunki w zakresie przygotowania zawodowego oraz po złożeniu egzaminu na uprawnienia budowlane z wynikiem pozytywnym, Komisja Kwalifikacyjna Podlaskiej Okręgowej Izby Inżynierów Budownictwa stwierdza, iż:

Pan EMIL BURSIEWICZ
magister inżynier elektrotechniki
urodzony dnia 23 maja 1985 r. w Elku

otrzymuje

UPRAWNIENIA BUDOWLANE
numer ewidencyjny PDL/0159/PWBE/16

**do projektowania i kierowania robotami budowlanymi bez ograniczeń
w specjalności instalacyjnej w zakresie sieci, instalacji i urządzeń
elektrycznych i elektroenergetycznych**

UZASADNIENIE

W związku z uwzględnieniem w całości żądania strony, na podstawie art. 107 § 4 ustawy z dnia 14 czerwca 1960 r. – Kodeks postępowania administracyjnego (tekst jednolity: Dz. U. 2016 r. poz. 23, z późniejszymi zmianami), odstępuje się od uzasadnienia decyzji. Zakres nadanych uprawnień wskazano na odwrocie decyzji.

POUCZENIE

Od niniejszej decyzji służy odwołanie do Krajowej Komisji Kwalifikacyjnej Polskiej Izby Inżynierów Budownictwa, za pośrednictwem Komisji Kwalifikacyjnej Podlaskiej Okręgowej Izby Inżynierów Budownictwa, w terminie 14 dni od daty jej doręczenia.

1. Przewodniczący Komisji Kwalifikacyjnej POIIB
dr inż. Mikołaj Malesza
2. Wiceprzewodniczący Komisji Kwalifikacyjnej POIIB
mgr inż. Waldemar Mieczysław Paprocki
3. Wiceprzewodniczący Komisji Kwalifikacyjnej POIIB
mgr inż. Wojciech Rębacz
4. Sekretarz Komisji Kwalifikacyjnej POIIB
mgr inż. Jarosław Werbel
5. Członek Komisji Kwalifikacyjnej POIIB
mgr inż. architekt Jerzy Andrejczuk
6. Członek Komisji Kwalifikacyjnej POIIB
mgr inż. Marek Gwiazdowski
7. Członek Komisji Kwalifikacyjnej POIIB
mgr inż. Wiktor Ostasiewicz



Otrzymują:

1. Pan Emil Bursiewicz
2. Główny Inspektor Nadzoru Budowlanego
3. Rada Podlaskiej Okręgowej Izby Inżynierów Budownictwa
4. aa.

Uprawnienia budowlane nadane

Panu EMIŁOWI BURSIEWICZOWI
magistrowi inżynierowi elektrotechniki
urodzonemu dnia 23 maja 1985 r. w Elku

numer ewidencyjny PDL/0159/PWBE/16
do projektowania i kierowania robotami budowlanymi bez ograniczeń
w specjalności instalacyjnej w zakresie sieci, instalacji i urządzeń
elektrycznych i elektroenergetycznych

upoważniają do:

- 1) projektowania obiektu budowlanego, takiego jak: sieci, instalacje i urządzenia elektryczne i elektroenergetyczne, w tym kolejowe, trolejbusowe i tramwajowe sieci trakcyjne, sieci trakcyjne metra, wraz z instalacjami i urządzeniami technicznymi zasilania, w tym kolejowej, trolejbusowej i tramwajowej sieci trakcyjnej, sieci trakcyjne metra oraz elektrycznego ogrzewania rozjazdów,
- 2) sporządzania projektu zagospodarowania działki lub terenu w specjalności instalacyjnej w zakresie sieci, instalacji i urządzeń elektrycznych i elektroenergetycznych,
- 3) sprawdzania projektów architektoniczno-budowlanych w zakresie ww. specjalności,
- 4) sprawowania nadzoru autorskiego,
- 5) kierowania budową lub innymi robotami budowlanymi w zakresie ww. specjalności,
- 6) kierowania wytwarzaniem konstrukcyjnych elementów budowlanych oraz nadzoru i kontroli technicznej wytwarzania tych elementów w zakresie ww. specjalności,
- 7) wykonywania nadzoru inwestorskiego w zakresie ww. specjalności,
- 8) sprawowania kontroli technicznej utrzymania obiektów budowlanych w zakresie ww. specjalności.

Podstawa prawna: art. 12 ust. 1 pkt 1 i 2 oraz art. 13 ust. 3 i 4 ustawy z dnia 7 lipca 1994 r. – Prawo budowlane (tekst jednolity: Dz. U. z 2016 r. poz. 290, z późniejszymi zmianami), w związku z § 14 ust. 5 oraz § 10 rozporządzenia Ministra Infrastruktury i Rozwoju z dnia 11 września 2014 r. w sprawie samodzielnych funkcji technicznych w budownictwie (Dz. U. poz. 1278).

1. Przewodniczący Komisji Kwalifikacyjnej POIIB
dr inż. Mikołaj Malesza
2. Wiceprzewodniczący Komisji Kwalifikacyjnej POIIB
mgr inż. Waldemar Mieczysław Paprocki
3. Wiceprzewodniczący Komisji Kwalifikacyjnej POIIB
mgr inż. Wojciech Rębacz
4. Sekretarz Komisji Kwalifikacyjnej POIIB
mgr inż. Jarosław Werbel
5. Członek Komisji Kwalifikacyjnej POIIB
mgr inż. architekt Jerzy Andrejczuk
6. Członek Komisji Kwalifikacyjnej POIIB
mgr inż. Marek Gwiazdowski
7. Członek Komisji Kwalifikacyjnej POIIB
mgr inż. Wiktor Ostasiewicz

Mikołaj Malesza
.....
Waldemar Mieczysław Paprocki
.....
Wojciech Rębacz
.....
Jarosław Werbel
.....
Jerzy Andrejczuk
.....
Marek Gwiazdowski
.....
Wiktor Ostasiewicz
.....



OPIS TECHNICZNY
do projektu instalacji fotowoltaicznej w budynku mieszkalnym
jednorodzinny zlokalizowanym w miejscowości Sokółka, ul.
Kłopotowskiego 33

Spis treści

1. Podstawa opracowania
 2. Przedmiot i zakres opracowania
 3. Charakterystyka obiektu
 4. Instalacja fotowoltaiczna.
 - 4.1. Podstawowe wskaźniki elektroenergetyczne
 - 4.2. Moduły fotowoltaiczne
 - 4.3. Montaż modułów fotowoltaicznych
 - 4.4. Instalacja nn prądu stałego od modułów fotowoltaicznych do falownika
 - 4.5. Falownik
 - 4.6. Podłączenie falownika do instalacji budynkowej
 - 4.7. Pomiar wytworzonej energii elektrycznej
 - 4.8. Ochrona przeciwprzepięciowa
 - 4.9. System ochrony od porażeń
 - 4.10. Ochrona odgromowa
 5. Obliczenia techniczne falownika
 6. Uwagi końcowe
- Załączniki:
- Schemat instalacji elektrycznej
 - Protokół z przeprowadzonej wizji lokalnej
 - Oświadczenia projektantów

1. PODSTAWA OPRACOWANIA

- zlecenie Inwestora i zawarta umowa;
- uzgodnienia z Użytkownikiem instalacji – wizja lokalna;
- częściowa inwentaryzacja budynku;
- dane katalogowe producentów urządzeń;
- wytyczne branżowe;
- obowiązujące normy i normatywy.

2. PRZEDMIOT I ZAKRES OPRACOWANIA

Przedmiotem niniejszego opracowania jest projekt instalacji fotowoltaicznej o mocy zainstalowanej 2080 W na budynku zlokalizowanym przy ul. Kłopotowskiego 33 w Sokółce.

Zakres robót objętych niniejszym projektem musi być zgodny, lecz nie ograniczony do wykonania następujących elementów instalacji elektrycznych:

- rozmieszczenie modułów fotowoltaicznych,
- instalacja nn prądu stałego od modułów fotowoltaicznych do falownika,
- falownik DC/AC,
- sieć rozdzielcza nn prądu przemiennego od falownika do rozdzielnicy budynkowej;
- instalacja ochrony od porażeń i połączeń wyrównawczych,
- instalacja odgromowa budynku.

Wszystkie instalacje muszą być wykonane zgodnie z zaleceniami podanymi w niniejszym opracowaniu, europejskimi standardami i normami obowiązującymi podczas ich montażu.

3. CHARAKTERYSTYKA OBIEKTU

Instalacja fotowoltaiczna o mocy zainstalowanej 2080 W składać się będzie z 8 modułów fotowoltaicznych o mocy 260 Wp każdy. Do przemiany napięcia stałego z modułów fotowoltaicznych zainstalowany zostanie falownik o maksymalnej mocy oddawanej 2,5 kW. Wytworzona energia elektryczna będzie wykorzystywana na potrzeby własne budynku. Jej nadmiar będzie bilansowany z energią pobraną z sieci elektroenergetycznej. Brak napięcia w sieci energetycznej będzie powodował wyłączenie instalacji.

4. INSTALACJA FOTOWOLTAICZNA

4.1. Podstawowe wskaźniki elektroenergetyczne:

Ogólne wskaźniki elektroenergetyczne projektowanej instalacji:

napięcie przyłączenia:

$U = 230V$

moc zainstalowana modułów fotowoltaicznych:

$PDC = 2080 W$

maksymalna moc oddawana:

$PAC = 2080 W$

roczna produkcja energii:

$A = 2147,0 kWh$

Powyższa wartość rocznej produkcji energii jest wartością teoretyczną przy warunkach idealnych. Ze względu na nierównomierność nasłonecznienia, oraz czasowe zaniki w dostawach energii elektrycznej na terenach podmiejskich, do końcowych rozliczeń należy przyjąć wartość pomniejszoną o 10%.

kąt nachylenia: 35° azymut: 0°

Tabela 4.1. Wydajność elektrowni fotowoltaicznej

Mies	Uzysk energii [kWh]	Uzysk energii [%]	Wsółczynnik efektywności [%]	Zużycie [kWh]	Zużycie energii na potrzeby własne [kWh]	Udział, % zużycia energii na potrzeby własne [%]	Pobór mocy z sieci [kWh]	Zasilanie [kWh]	Współczynnik samo-wystarczalności [%]
1	56	3	85	300	41	73	260	15	14
2	91	4	88	258	48	52	210	44	18
3	178	8	89	307	87	49	220	91	28
4	257	12	88	267	106	41	161	151	40
5	283	13	86	252	117	41	136	166	46
6	288	13	86	215	108	37	107	180	50
7	291	14	85	283	132	46	150	159	47
8	248	12	85	271	110	44	162	138	40
9	210	10	87	233	82	39	151	127	35
10	134	6	86	284	65	49	218	69	23
11	66	3	84	326	47	71	279	19	14
12	45	2	83	305	34	75	271	11	11

4.2. Moduły fotowoltaiczne:

W instalacji zastosowane zostaną moduły fotowoltaiczne polikrystaliczne o parametrach elektrycznych:

Wielkość	Wartość
P _{MAX} [W]	260
Tolerancja mocy [W]	-0 / +5
U _{MPP} [V]	30,02
I _{MPP} [A]	8,66
U _{OC} [V]	37,78
I _{SC} [A]	9,02
Sprawność modułu [%]	16,14
Max. Wymiary [mm]	1629 x 989 x 39
Max. Masa [kg]	19

Moduły wyposażone są w kable przyłączeniowe o długości 1000 mm, zakończone wtykami typu MC4.

4.3. Montaż modułów fotowoltaicznych:

Moduły montowane będą na dachu budynku mieszkalnego. Ekspozycja ogni skierowana będzie na południe. Dach pokryty jest blachodachówką. Moduły fotowoltaiczne zostaną zamontowane na konstrukcji wsporczej z umieszczonych poziomo profili aluminiowych, mocowanych do konstrukcji dachu. Nachylenie modułów będzie wynikało z pochylenia dachu.

Podczas montażu konstrukcji mocującej należy przestrzegać „Instrukcji montażu” dostarczanej przez producenta wraz z elementami systemu. Rozmieszczenie modułów zostanie uzgodnione z użytkownikiem obiektu.

Elementy konstrukcji mocującej moduły należy połączyć z uziemieniem budynku przewodem LgY 16mm².

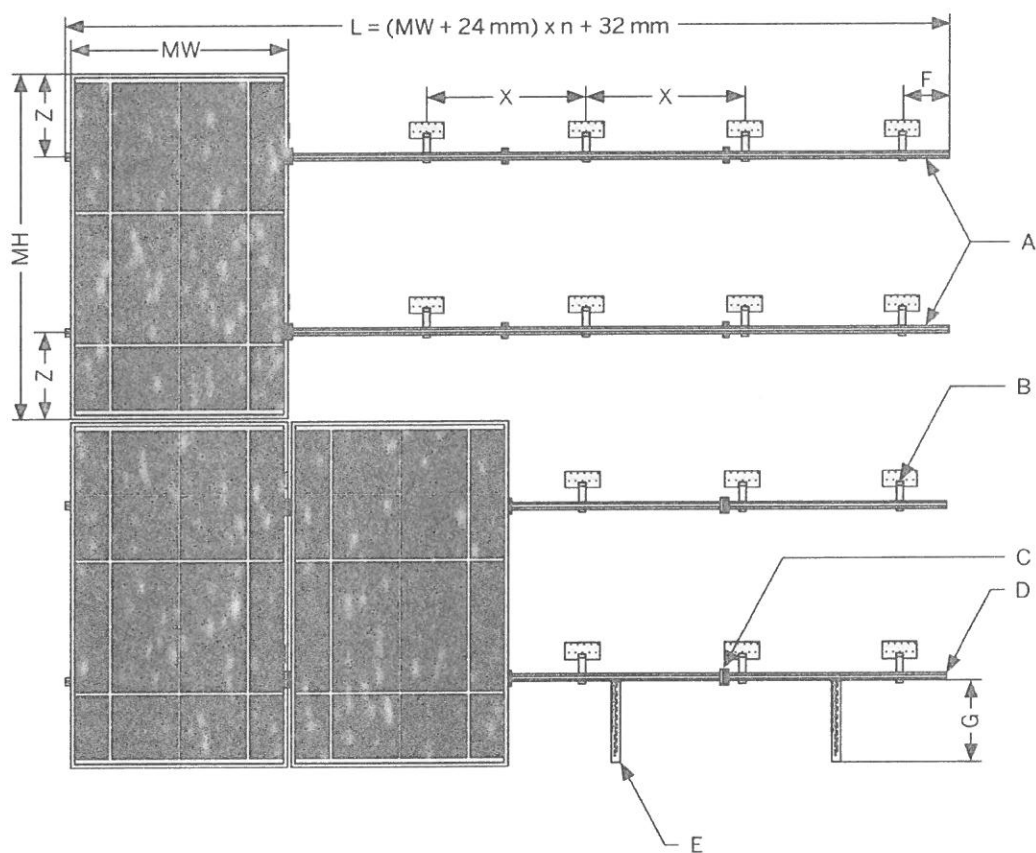

$$L = (MW + 24mm) \times n + 32mm$$

MW - szerokość modułu PV

MH - wysokość modułu PV

A - profil nośny

B - kotwa dachowa

C - uchwyty środkowy

D - uchwyty zewnętrzny

E - uchwyty przeciślizgowe (jeśli występuje)

F - maks. 300 mm

G - maks. 290 mm

X - rozstaw kotew

Z - $\frac{1}{4}$ do $\frac{1}{5}$ wysokości modułu PV

Obciążenie dachu:

Waga dobranych modułów fotowoltaicznych:

$$W = n \times (m_m + m_k) [kg]$$

gdzie:

n – ilość modułów, [szt.]

m_m – masa modułu [kg], $m_m = 16 \text{ kg}$

m_k – masa konstrukcji na 1 moduł [kg], $m_k = 6,4 \text{ kg}$

$$W = 8 \times (16 + 6,4) = 179,2 \text{ kg}$$

Dodatkowe obciążenie dachu:

$$O = \frac{W}{n \times S} \left[\frac{kg}{m^2} \right]$$

gdzie:

W – waga dobranych modułów fotowoltaicznych [kg],

n – ilość modułów [szt.],

S – powierzchnia zajmowana przez 1 moduł [m^2], $S = 1,7 \text{ m}^2$

$$O = \frac{179,2}{8 \times 1,7} = 13,1 \frac{kg}{m^2}$$

Dodatkowy ciężar nie zagraża konstrukcji dachu i nie zmniejsza istotnie jego obciążalności.

4.4. Instalacja nn prądu stałego od modułów fotowoltaicznych do falownika:

Moduły zostaną połączone szeregowo i podłączone do 1 wejścia falownika.

Parametry szeregu 8 modułów – Wejście A:

Wielkość	Wartość
U_{DC} [V]	223
U_{MIN} [V]	50
U_{MAX} [V]	343
I_{MAX} [A]	8,7
P_{DC} [W]	2080

Do łączenia "sąsiednich" modułów wykorzystane będą systemowe kable przyłączeniowe modułów. Przy połączeniach modułów na różnych profilach jak i podłączaniu połączonych w szereg modułów do falownika, kable przyłączeniowe modułów zostaną przedłużone kablami solarnymi 4 mm^2 z wtykami typu MC4. Należy stosować kable dedykowane do instalacji fotowoltaicznych odporne na działanie UV. Do instalacji należy używać wyłącznie oryginalnych wtyków MC4 oraz oryginalnej zaciskarki wtyków.

Kable solarne należy układać wzdłuż poziomych profili mocujących moduły. Kable „powrotne” należy układać wzdłuż tych samych profili, równoległe do innych kabli, tak by nie tworzyć pętli indukcyjnej. Kable należy mocować do profili w sposób uniemożliwiający ich ocieranie o konstrukcję oraz wciekanie wody do złązek kablowych. Kable od modułów

należy doprowadzić do falownika. Zastosowany falownik posiada wbudowane zabezpieczenie przepięciowe od strony DC jak też rozłącznik prądu stałego dlatego nie ma konieczności stosowania dodatkowych zabezpieczeń od strony modułów fotowoltaicznych.

Na całej trasie od modułów do falownika należy stosować dedykowane kable solarne odporne na promienie UV. Nie jest dopuszczalne umieszczanie kabli bezpośrednio pod tynkiem bez dodatkowej osłony, wykorzystanie już istniejących tras kablowych do układania kabli solarnych ani wykorzystanie trasy kabli solarnych do układania innych kabli. Dokładną trasę kablową od modułów do falownika ustali wykonawca z inwestorem.

4.5. Falownik:

Do przemiany napięcia stałego z modułów fotowoltaicznych użyty zostanie jednofazowy beztransformatorowy falownik. Ze względu na konieczność wykonania obliczeń przyjęto falownik o następujących parametrach:

Dane techniczne

Wejście (DC)

Maks. moc DC (przy $\cos \phi = 1$)	2650 W
Maks. napięcie wejściowe	600 V
Zakres napięcia MPP	260 V – 500 V
Znamionowe napięcie wejściowe	360 V
Minimalne / początkowe napięcie wejściowe	50 V / 80 V
Maks. prąd wejściowy	10 A
Maks. prąd wejściowy w ciągu modułów fotowoltaicznych	10 A
Liczba niezależnych wejść MPP / ciągów ogniw fotowoltaicznych na jednym wejściu MPP	1 / 1

Wyjście (AC)

Moc znamionowa (przy 230 V, 50 Hz)	2500 W
Maks. moc pozorna AC	2500 VA
Napięcie znamionowe AC	220 V / 230 V / 240 V
Zakres napięcia znamionowego AC	180 V – 280 V
Częstotliwość sieci AC / zakres	50 Hz, 60 Hz / -5 Hz ...
+5 Hz	
Znamionowa częstotliwość sieci / znamionowe napięcie sieci	50 Hz / 230 V
Maks. prąd wyjściowy	11 A
Współczynnik mocy przy mocy znamionowej	1
Regulowany współczynnik przesuwu fazowego	0,8 przewzbudzenie ...
0,8 niedowzbudzenie	
Liczba faz zasilających / podłączonych	1 / 1
Sprawność	
Maks. sprawność / sprawność europejska	97,2 % / 96,7 %
Zabezpieczenia	
Rozłącznik po stronie DC	Tak
Wykrywanie przebicia / monitorowanie sieci	Tak / Tak
Ochrona przed niewłaściwą biegunowością DC/zabezpieczenie przeciwzwarciove	
AC/separacja galwaniczna	Tak / Tak / Nie
Uniwersalny wyłącznik różnicowoprądowy	Tak
Klasa ochronności (wg IEC 62103) / kategoria przepięciowa (wg IEC 60664-1)	I/III
Zabezpieczenie przed prądem zwrotnym	niekonieczne

Dane ogólne

Wymiary (szer. x wys. x głęb.)	460 / 357 / 122 mm
Masa	8,8 kg
Zakres temperatur pracy	-40 ° C ... +60 ° C
Typowy poziom emisji hałasu	<25 dB
Zużycie energii na potrzeby własne (nocą)	1 W
Topologia	Bez transformatora
Rodzaj chłodzenia	Konwekcyjne
Stopień ochrony (wg IEC 60529)	IP65
Klasa klimatyczna (wg IEC 60721-3-4)	4K4H
Maks. dopuszczalna wilgotność względna (bez skraplania)	100 %

Wyposażenie

Przyłącze DC / przyłącze AC

Wyświetlacz

Złącza: RS485, Bluetooth®, Speedwire/Webconnect, WLAN

Zintegrowany serwer WWW

Okres gwarancji: 5 lat

Certyfikaty i dopuszczenia (inne na zapytanie)

VDE-AR-N4105, CEI0-21Int, NEN-EN50438, G83/2, EN50438

SUNCLIX / wtyk

Nie

Nie / Nie / Tak / Tak

Tak

Tak

AS4777.3, C10/11/2012,

Falownik zamontowany zostanie w miejscu uzgodnionym z inwestorem w budynku mieszkalnym w pomieszczeniu obok istniejącego złącza. Falownik należy zamontować na pionowej ścianie, niepalnej (materiale niepalnym), nie przenoszącej wibracji. Należy zachować odpowiednie odległości od ścian (wg rysunku). Pomieszczenie w którym zainstalowany zostanie falownik powinno być dobrze wentylowane ze względu na wydzielane ciepło. Montaż i podłączenie falownika należy wykonać zgodnie z załączoną do niego instrukcją instalacji i obsługi.

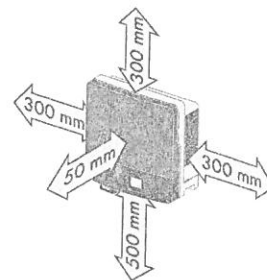

4.6. Podłączenie falownika do instalacji budynkowej:

Podłączenie falownika do instalacji budynkowej zobrazowane jest na schemacie stanowiącym załącznik do projektu.

Falownik po stronie napięcia przemiennego 230 V podłączony będzie do rozdzielnic RZF. Rozdzielnicę należy podłączyć do istniejącej rozdzielnic budynkowej zlokalizowanej w budynku mieszkalnym. W RZF należy zabudować ochronnik przepięciowy typu II oraz wyłącznik nadprądowy falownika, np. S301 B16. Należy wykonać uziemienie rozdzielnic RZF poprzez podłączenie do istniejącego uziemienia. Jako szafkę wykorzystać obudowę natynkową 8mod. Należy pamiętać o uziemieniu falownika. Podłączenie falownika należy wykonać przewodem YDY 3x4mm².

Falownik wytwarza napięcie przemiennie 1-fazowe. Jego parametry określone są przez sieć zasilającą, do której falownik dostosowuje parametry generowanego napięcia. Napięcie generowane przez falownik jest zsynchronizowane w fazie z instalacją sieci. Wartość napięcia i częstotliwość są dostosowywane do wartości sieci. Falownik wytwarza napięcie tylko w obecności napięcia sieci o odpowiednich parametrach. Przekroczenie zadanych wartości lub zanik napięcia powoduje samoczynne wyłączenie falownika w czasie $\leq 0,2$ s. Jest to realizacja warunków określonych w wymogach VDE 0126-1-1.

Nie jest konieczna żadna dodatkowa ochrona instalacji budynkowej ani urządzeń zasilanych z falownika. Poziom wyższych harmonicznych dla napięcia znamionowego 230V/400V nie przekracza 3%.

Uruchomiony falownik nie wymaga żadnych czynności łączeniowych. Należy sporadycznie obserwować wyświetlacz. Jeżeli wyświetlany jest błąd, należy skontaktować się z serwisem, podając typ falownika i kod / opis błędu.

4.7. Pomiar wytworzonej energii elektrycznej:

Każdy falownik ma możliwość gromadzenia i wymiany danych poprzez sieć Internetu. Zapewnienie dostępu do Internetu należy do klienta natomiast doprowadzenie przewodu lan do routera / switcha zrealizuje wykonawca instalacji PV.

Za pośrednictwem w/w połączenia możliwe jest gromadzenie oraz obróbka danych dotyczących pracy poszczególnych instalacji, podgląd podstawowych parametrów oraz przekazanie automatycznego komunikatu do autoryzowanego serwisu w przypadku awarii systemu. Dostęp do zgromadzonych danych oraz ich prezentacja możliwa jest z dowolnego miejsca za pośrednictwem Internetu.

4.8. Ochrona przeciwprzepięciowa:

W układzie zasilania falownika musi być zainstalowany ochronnik przepięciowy typu II (t2). Należy bezwzględnie pamiętać o uziemieniu falownika. Ochrona przepięciowa wejścia falownika realizowana jest przez wbudowany ochronnik przepięciowy DC zainstalowany na wejściu falownika.

4.9. System ochrony od porażień:

Sieć zasilająca falownik wykonana jest w systemie TN-S. Dla prawidłowej pracy falownik należy połączyć z zaciskiem PE.

Ochrona przed dotykiem bezpośrednim – podstawowa jest realizowana przez zastosowanie izolowania części czynnych, to jest przez odpowiednio dobraną izolację przewodów i obudów aparatów i urządzeń elektrycznych.

W ochronie przed dotykiem pośrednim – dodatkowo zastosowano szybkie wyłączenie wraz z zastosowaniem połączeń wyrównawczych. Ochrona przez zastosowanie szybkiego wyłączenia jest realizowana poprzez:

- a) urządzenia ochronne przetężeniowe (wyłączniki z wyzwaczami nadprądowymi)
- b) sieć połączeń wyrównawczych.

Instalację połączeń wyrównawczych należy wykonać zgodnie z PN-HD 60364-5-54.

Zastosowany falownik uniemożliwia przepływ prądu zwarcia DC do instalacji elektrycznej, dlatego też dodatkowy wyłącznik różnicowoprądowy typu B po stronie instalacji zmiennoprądowej w tym przypadku nie jest wymagany. Należy stosować się do wytycznych określonych w normie PN-IEC- 60364.

4.10. Ochrona odgromowa:

Na budynku brak jest instalacji odgromowej. Należy zainstalować instalację odgromową chroniącą instalację fotowoltaiczną. Instalacja odgromowa będzie wykonana w klasie IV.

Należy wykonać zwody poziome z drutu FeZn ϕ 8mm po kalenicy dachu i pod panelami. Na rogach zwodów poziomych zamontować zwody pionowe 0,5m. Zwody poziome i przewody odprowadzające powinny zachowywać minimalny odstęp izolacyjny 0,4m od paneli fotowoltaicznych. Należy wykonać dwa przewody odprowadzające połączone z uziomami pionowymi typu A. Uziomy wykonać z prętów stalowych o długości min 2,5m dla jednego uziomu.

5. OBLICZENIA TECHNICZNE DLA FALOWNIKA

Przewody i zabezpieczenia dobrano biorąc pod uwagę postanowienia normy PN-IEC 60364-4-43 i PN-IEC 60364-5-53 dla obciążeń stałych i przeciążeń.

Zabezpieczenia i przekroje przewodów zostały tak dobrane, aby przerwanie prądu

zwarcioviego w każdym obwodzie elektrycznym następowało zanim wystąpi niebezpieczeństwo uszkodzeń cieplnych i mechanicznych w przewodach i połączeniach.

Dane wejściowe:

- przewód typu YKYžo 3x4mm²
- temp. żyły do 70° C przy temp. otoczenia 30° C
- typ ułożenia kabla: C (2)
- obciążalność długotrwała przewodów I_z = 38 A
- maksymalny prąd wyjściowy = 11 A
- moc maksymalna falownika = 2500 W
- zabezpieczenie obwodu = 16 A typ B
- dopuszczalny spadek napięcia ΔU_n < 1,0%

Obliczenie spadku napięcia obwodów prądu zmiennego

$$\Delta U_n = \frac{P_n \times l \times 100}{\gamma \times s \times U_n^2} [\%]$$

gdzie:

P_n – moc odbiornika [W], P_n = 2500 W

l – długość obwodu elektrycznego [m], l = 2 m,

γ – przewodność elektryczna materiału z jakiego wykonany jest obwód, γ = 56 $\frac{Sm}{mm^2}$

s – przekrój przewodu czynnego obwodu elektrycznego [mm²], s = 4 mm²,

U_n – napięcie znamionowe [V], U_n = 230 V

$$\Delta U_n = \frac{2500 \times 2 \times 100}{56 \times 4 \times 230^2} = 0,04\%$$

$$\Delta U_n < 1\%$$

Warunek dopuszczalnego spadku napięcia dla obwodu AC jest spełniony.

Obliczenie spadku napięcia obwodów prądu stałego:

$$\Delta U_n = \frac{P_n \times l \times 100}{\gamma \times s \times U_n^2} [\%]$$

gdzie:

P_n – moc odbiornika [W], P_n = 2080 W

l – długość obwodu elektrycznego [m], l = 10 m,

γ – przewodność elektryczna materiału z jakiego wykonany jest obwód, γ = 56 Sm/mm²

s – przekrój przewodu czynnego obwodu elektrycznego [mm²], s = 4 mm²,

U_n – napięcie znamionowe [V], U_n = 223 V

$$\Delta U_n = \frac{2080 \times 10 \times 100}{56 \times 4 \times 223^2} = 0,19\%$$

$$\Delta U_n < 1\%$$

Warunek dopuszczalnego spadku napięcia dla obwodu DC jest spełniony.

Sprawdzenie zabezpieczenia obwodu falownika:

Zabezpieczenia przed prądem przeciążeniowym spełniają następujące warunki:

$$I_B \leq I_n \leq I_z$$

$$I_2 = k \times I_z$$

gdzie :

I_B – prąd obliczeniowy w obwodzie elektrycznym [A], $I_B = 11$ A

I_z obciążalność długotrwała przewodów dla C(2) [A], $I_z = 38$ A

I_n – prąd znamionowy urządzenia zabezpieczającego [A], $I_n = 20$ A

I_2 – prąd zadziałania urządzenia zabezpieczającego $20 \times 1,45 = 29$ A

k – współczynnik krotności prądu powodującego zadziałanie urządzenia zabezpieczającego 1,45 dla wyłączników nadprądowych o charakterystyce B

$$11 \leq 20A \leq 38A$$

$$I_2 \leq 1,45 \times 38A$$

$$29A \leq 55,1 A$$

Zabezpieczenia przed prądem przeciążeniowym są spełnione.

6. UWAGI KOŃCOWE

Wszelkie prace montażowe i odbiory robót należy wykonać zgodnie z przepisami BHP i p.poż. oraz zaleceniami producenta.

Projekt nie jest projektem powtarzalnym, który można zastosować do innych lokalizacji.

Wszystkie obliczenia zostały wykonane dla podanych w projekcie urządzeń i zastąpienie ich zamiennikami może powodować konieczność ponownego wykonania obliczeń.

Niedopuszczalne jest zastosowanie materiałów i urządzeń o parametrach i cechach jakościowych innych niż przyjęte w niniejszym opracowaniu bez uzyskania zgody autora projektu.

Roboty nie ujęte w dokumentacji, a wynikające z przyjętej technologii budowy, zastosowania materiałów lub montażu urządzeń winny być uwzględnione w kosztorysie ofertowym Wykonawcy, Brak ich wyszczególnienia w dokumentacji nie może stanowić podstawy do roszczeń finansowych Wykonawcy w stosunku do Inwestora lub Biura Projektów.

mgr inż. Emil Bursiewicz
upr. do projektowania i kierowania robotami
budowlanymi bez ograniczeń w spec. inst.
w zakresie sieci, instalacji i urządzeń
elektrycznych i elektroenergetycznych
PDL/0159/PWBE/16

Schemat instalacji elektrycznej przedstawiający sposób podłączenia mikroinstalacji:

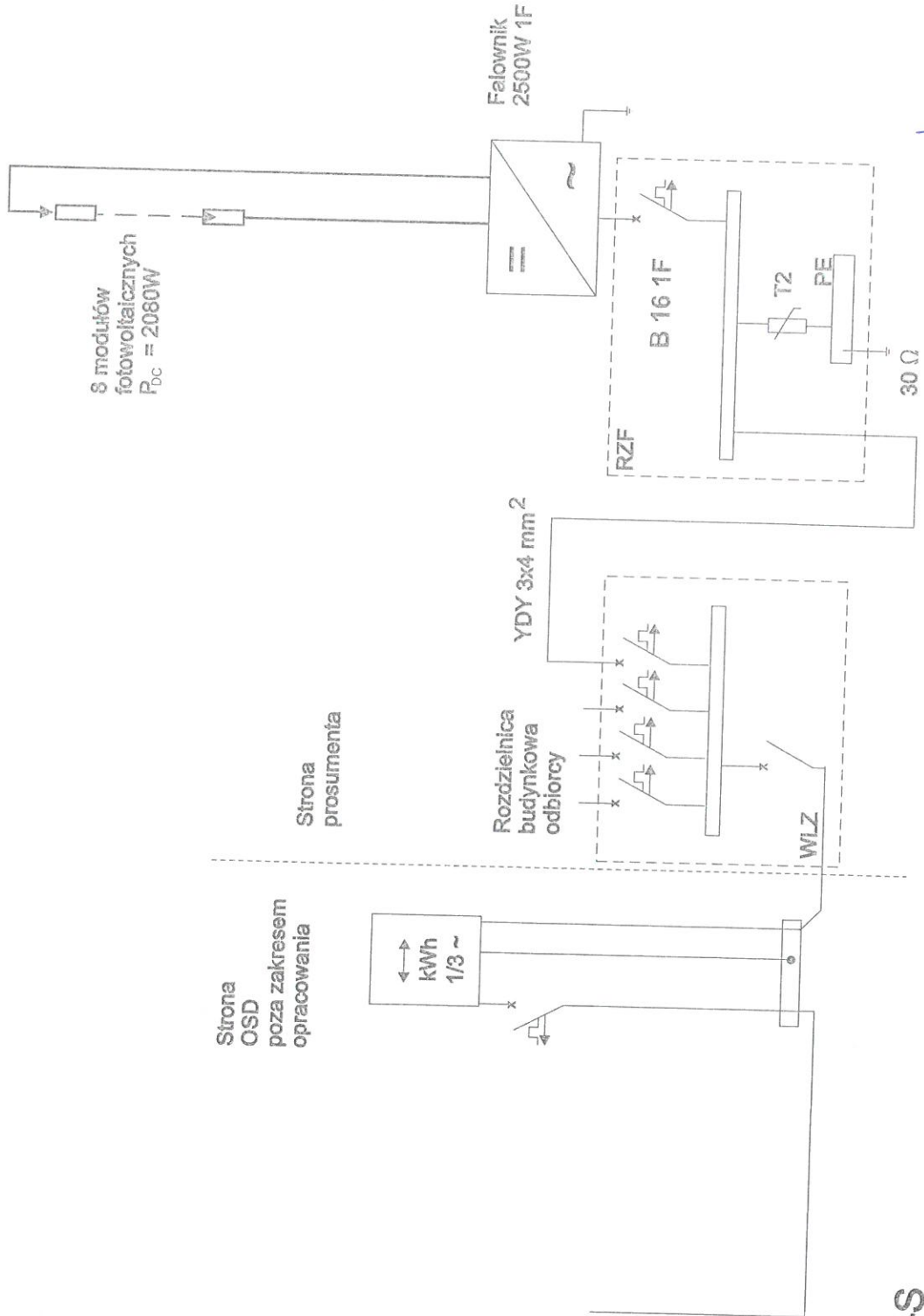

TNC-S

mgr inż. Ewa Bursiewicz
 inż. do projektowania i wykonywania robótami
 budowlanymi bez ograniczeń w spec. inst.
 w zakresie sieci instalacji i urządzeń
 elektrycznych i elektroenergetycznych
 PDI/9018/PWBE/16

ZESTAWIENIE KOSZTÓW – INSTALACJA 2kW

Lp.	Opis	Jedn.	Ilość	Cena detaliczna netto PLN	Razem cena netto PLN
1	Ogniwa PV	szt.	8		
2	Falownik	szt.	1		
3	Instalacja odgromowa	kpl.	1		
4	Zestaw montażowy	kpl.	1		
5	Materiały elektroinstalacyjne (zabezpieczenia: przeciwprzepięciowe, przeciwprzetężeniowe, kale AC, kable DC, rozdzielnia)	kpl.	1		
6	Zabezpieczenie ppoż	kpl.	1	-	
7	Robocizna	-	1)
				Suma	

PROJEKT INSTALACJI FOTOWOLTAICZNEJ

Obiekt: BUDYNEK JEDNORODZINNY
Sokółka, ul. Głowackiego 18

Inwestor: Gmina Sokółka,
Plac Kościuszki 1,
16-100 Sokółka

Projektant: mgr inż. Emil Bursiewicz
Upr.: PDL/0159/PWBE/16
PDL/IE/0037/17

mgr inż. Emil Bursiewicz
upr. do projektowania i kierowania robotami
budowlanymi bez ograniczeń w spec. inst.
w zakresie sieci instalacji i urządzeń
elektrycznych i elektroenergetycznych
PDL/0159/PWBE/16

Białystok, marzec 2017r

OŚWIADCZENIE

Na podstawie art. 20 ust. 4 ustawy z dnia 7 lipca 1994r. – **Prawo budowlane**

Oświadczam, że:

**„Projekt instalacji fotowoltaicznej w budynku jednorodzinnym w miejscowości
Sokółka, ul. Głowackiego 18”**

sporządzono zgodnie z obowiązującymi przepisami oraz zasadami wiedzy technicznej.

Autor projektu:

mgr inż. Emil Bursiewicz

.....

PDL/0159/PWBE/16

(podpis)

mgr inż. Emil Bursiewicz
upr. do projektowania i kierowania robotami
budowlanymi bez ograniczeń w spec. inst.
w zakresie sieci, instalacji i urządzeń
elektrycznych i elektroenergetycznych
PDL/0159/PWBE/16

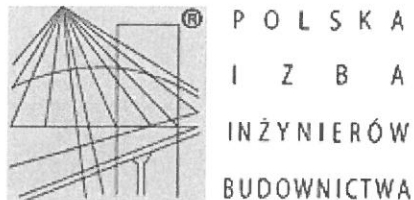

Zaświadczenie

o numerze weryfikacyjnym:

PDL-TW8-M2E-L5J *

Pan Emil Bursiewicz o numerze ewidencyjnym PDL/IE/0037/17
adres zamieszkania ul. Józefa Ignacego Kraszewskiego 2 m. 14, 16-001 Kleosin
jest członkiem Podlaskiej Okręgowej Izby Inżynierów Budownictwa i posiada wymagane
ubezpieczenie od odpowiedzialności cywilnej.

Niniejsze zaświadczenie jest ważne od 2017-02-01 do 2018-01-31.

Zaświadczenie zostało wygenerowane elektronicznie i opatrzone bezpiecznym podpisem elektronicznym
weryfikowanym przy pomocy ważnego kwalifikowanego certyfikatu w dniu 2017-02-01 roku przez:

Wojciech Kamiński, Przewodniczący Rady Podlaskiej Okręgowej Izby Inżynierów Budownictwa.

(Zgodnie art. 5 ust 2 ustawy z dnia 18 września 2001 r. o podpisie elektronicznym (Dz. U. 2001 Nr 130 poz. 1450) dane w postaci
elektronicznej opatrzone bezpiecznym podpisem elektronicznym weryfikowanym przy pomocy ważnego kwalifikowanego certyfikatu są
równoważne pod względem skutków prawnych dokumentom opatrzonym podpisami własnoręcznymi.)

* Weryfikację poprawności danych w niniejszym zaświadczeniu można sprawdzić za pomocą numeru weryfikacyjnego zaświadczenia na
stronie Polskiej Izby Inżynierów Budownictwa www.piib.org.pl lub kontaktując się z biurem właściwej Okręgowej Izby Inżynierów
Budownictwa.

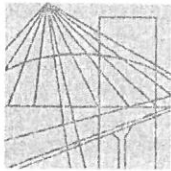

PODLASKA
OKRĘGOWA
I Z B A
INŻYNIERÓW
BUDOWNICTWA

Białystok, dnia 14 grudnia 2016 r.

POIIB.KK. 7131-7132/035/16

DECYZJA

Na podstawie art. 24 ust. 1 pkt 2 ustawy z dnia 15 grudnia 2000 r. o samorządach zawodowych architektów oraz inżynierów budownictwa (tekst jednolity: Dz. U. z 2016 r. poz. 1725), art. 12 ust. 2, 3 i 4c pkt 3, art. 14 ust. 1 pkt 4 lit. c ustawy z dnia 7 lipca 1994 r. – Prawo budowlane (tekst jednolity: Dz. U. z 2016 r. poz. 290, z późniejszymi zmianami) oraz § 14 ust. 5 rozporządzenia Ministra Infrastruktury i Rozwoju z dnia 11 września 2014 r. w sprawie samodzielnych funkcji technicznych w budownictwie (Dz. U. poz. 1278), po ustaleniu, że zostały spełnione warunki w zakresie przygotowania zawodowego oraz po złożeniu egzaminu na uprawnienia budowlane z wynikiem pozytywnym, Komisja Kwalifikacyjna Podlaskiej Okręgowej Izby Inżynierów Budownictwa stwierdza, iż:

Pan EMIL BURSIEWICZ
magister inżynier elektrotechniki
urodzony dnia 23 maja 1985 r. w Elku

otrzymuje

UPRAWNIENIA BUDOWLANE
numer ewidencyjny PDL/0159/PWBE/16

**do projektowania i kierowania robotami budowlanymi bez ograniczeń
w specjalności instalacyjnej w zakresie sieci, instalacji i urządzeń
elektrycznych i elektroenergetycznych**

UZASADNIENIE

W związku z uwzględnieniem w całości żądania strony, na podstawie art. 107 § 4 ustawy z dnia 14 czerwca 1960 r. – Kodeks postępowania administracyjnego (tekst jednolity: Dz. U. 2016 r. poz. 23, z późniejszymi zmianami), odstępuje się od uzasadnienia decyzji. Zakres nadanych uprawnień wskazano na odwrocie decyzji.

POUCZENIE

Od niniejszej decyzji służy odwołanie do Krajowej Komisji Kwalifikacyjnej Polskiej Izby Inżynierów Budownictwa, za pośrednictwem Komisji Kwalifikacyjnej Podlaskiej Okręgowej Izby Inżynierów Budownictwa, w terminie 14 dni od daty jej doręczenia.

1. Przewodniczący Komisji Kwalifikacyjnej POIIB
dr inż. Mikołaj Malesza
2. Wiceprzewodniczący Komisji Kwalifikacyjnej POIIB
mgr inż. Waldemar Mieczysław Paprocki
3. Wiceprzewodniczący Komisji Kwalifikacyjnej POIIB
mgr inż. Wojciech Rębacz
4. Sekretarz Komisji Kwalifikacyjnej POIIB
mgr inż. Jarosław Werbel
5. Członek Komisji Kwalifikacyjnej POIIB
mgr inż. architekt Jerzy Andrejczuk
6. Członek Komisji Kwalifikacyjnej POIIB
mgr inż. Marek Gwiazdowski
7. Członek Komisji Kwalifikacyjnej POIIB
mgr inż. Wiktor Ostasiewicz

.....

.....

.....

.....

.....

.....

.....

Otrzymują:

1. Pan Emil Bursiewicz
2. Główny Inspektor Nadzoru Budowlanego
3. Rada Podlaskiej Okręgowej Izby Inżynierów Budownictwa
4. aa.



Uprawnienia budowlane nadane

Panu EMIŁOWI BURSIEWICZOWI
magistrowi inżynierowi elektrotechniki
urodzonemu dnia 23 maja 1985 r. w Elku







numer ewidencyjny PDL/0159/PWBE/16
do projektowania i kierowania robotami budowlanymi bez ograniczeń
w specjalności instalacyjnej w zakresie sieci, instalacji i urządzeń
elektrycznych i elektroenergetycznych

upoważniają do:

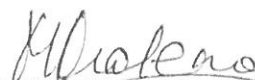
- 1) projektowania obiektu budowlanego, takiego jak: sieci, instalacje i urządzenia elektryczne i elektroenergetyczne, w tym kolejowe, trolejbusowe i tramwajowe sieci trakcyjne, sieci trakcyjne metra, wraz z instalacjami i urządzeniami technicznymi zasilania, w tym kolejowej, trolejbusowej i tramwajowej sieci trakcyjnej, sieci trakcyjne metra oraz elektrycznego ogrzewania rozjazdów,
- 2) sporządzania projektu zagospodarowania działki lub terenu w specjalności instalacyjnej w zakresie sieci, instalacji i urządzeń elektrycznych i elektroenergetycznych,
- 3) sprawdzania projektów architektoniczno-budowlanych w zakresie ww. specjalności,
- 4) sprawowania nadzoru autorskiego,
- 5) kierowania budową lub innymi robotami budowlanymi w zakresie ww. specjalności,
- 6) kierowania wytwarzaniem konstrukcyjnych elementów budowlanych oraz nadzoru i kontroli technicznej wytwarzania tych elementów w zakresie ww. specjalności,
- 7) wykonywania nadzoru inwestorskiego w zakresie ww. specjalności,
- 8) sprawowania kontroli technicznej utrzymania obiektów budowlanych w zakresie ww. specjalności.

Podstawa prawna: art. 12 ust. 1 pkt 1 i 2 oraz art. 13 ust. 3 i 4 ustawy z dnia 7 lipca 1994 r. – Prawo budowlane (tekst jednolity: Dz. U. z 2016 r. poz. 290, z późniejszymi zmianami), w związku z § 14 ust. 5 oraz § 10 rozporządzenia Ministra Infrastruktury i Rozwoju z dnia 11 września 2014 r. w sprawie samodzielnych funkcji technicznych w budownictwie (Dz. U. poz. 1278).

1. Przewodniczący Komisji Kwalifikacyjnej POIIB
dr inż. Mikołaj Malesza
2. Wiceprzewodniczący Komisji Kwalifikacyjnej POIIB
mgr inż. Waldemar Mieczysław Paprocki
3. Wiceprzewodniczący Komisji Kwalifikacyjnej POIIB
mgr inż. Wojciech Rębacz
4. Sekretarz Komisji Kwalifikacyjnej POIIB
mgr inż. Jarosław Werbel
5. Członek Komisji Kwalifikacyjnej POIIB
mgr inż. architekt Jerzy Andrejczuk
6. Członek Komisji Kwalifikacyjnej POIIB
mgr inż. Marek Gwiżdowski
7. Członek Komisji Kwalifikacyjnej POIIB
mgr inż. Wiktor Ostasiewicz

.....

.....

.....

.....

.....

.....

.....



OPIS TECHNICZNY
do projektu instalacji fotowoltaicznej w budynku mieszkalnym
jednorodzinny zlokalizowanym w miejscowości Sokółka, ul
Głowackiego 18

Spis treści

1. Podstawa opracowania
 2. Przedmiot i zakres opracowania
 3. Charakterystyka obiektu
 4. Instalacja fotowoltaiczna.
 - 4.1. Podstawowe wskaźniki elektroenergetyczne
 - 4.2. Moduły fotowoltaiczne
 - 4.3. Montaż modułów fotowoltaicznych
 - 4.4. Instalacja nn prądu stałego od modułów fotowoltaicznych do falownika
 - 4.5. Falownik
 - 4.6. Podłączenie falownika do instalacji budynkowej
 - 4.7. Pomiar wytworzonej energii elektrycznej
 - 4.8. Ochrona przeciwprzebieciowa
 - 4.9. System ochrony od porażeń
 - 4.10. Ochrona odgromowa
 5. Obliczenia techniczne falownika
 6. Uwagi końcowe
- Załączniki:
- Schemat instalacji elektrycznej
 - Protokół z przeprowadzonej wizji lokalnej
 - Oświadczenia projektantów

1. PODSTAWA OPRACOWANIA

- zlecenie Inwestora i zawarta umowa;
- uzgodnienia z Użytkownikiem instalacji – wizja lokalna;
- częściowa inwentaryzacja budynku;
- dane katalogowe producentów urządzeń;
- wytyczne branżowe;
- obowiązujące normy i normatywy.

2. PRZEDMIOT I ZAKRES OPRACOWANIA

Przedmiotem niniejszego opracowania jest projekt instalacji fotowoltaicznej o mocy zainstalowanej 2080 W na budynku zlokalizowanym przy ul. Głowackiego 18 w Sokółce.

Zakres robót objętych niniejszym projektem musi być zgodny, lecz nie ograniczony do wykonania następujących elementów instalacji elektrycznych:

- rozmieszczenie modułów fotowoltaicznych,
- instalacja nn prądu stałego od modułów fotowoltaicznych do falownika,
- falownik DC/AC,
- sieć rozdzielcza nn prądu przemiennego od falownika do rozdzielnicy budynkowej;
- instalacja ochrony od porażeń i połączeń wyrównawczych,
- instalacja odgromowa budynku.

Wszystkie instalacje muszą być wykonane zgodnie z zaleceniami podanymi w niniejszym opracowaniu, europejskimi standardami i normami obowiązującymi podczas ich montażu.

3. CHARAKTERYSTYKA OBIEKTU

Instalacja fotowoltaiczna o mocy zainstalowanej 2080 W składać się będzie z 8 modułów fotowoltaicznych o mocy 260 Wp każdy. Do przemiany napięcia stałego z modułów fotowoltaicznych zainstalowany zostanie falownik o maksymalnej mocy oddawanej 2,5 kW. Wytworzona energia elektryczna będzie wykorzystywana na potrzeby własne budynku. Jej nadmiar będzie bilansowany z energią pobraną z sieci elektroenergetycznej. Brak napięcia w sieci energetycznej będzie powodował wyłączenie instalacji.

4. INSTALACJA FOTOWOLTAICZNA

4.1. Podstawowe wskaźniki elektroenergetyczne:

Ogólne wskaźniki elektroenergetyczne projektowanej instalacji:

napięcie przyłączenia:

U = 230V

moc zainstalowana modułów fotowoltaicznych:

PDC = 2080 W

maksymalna moc oddawana:

PAC = 2080 W

roczna produkcja energii:

A = 2118,2 kWh

Powyższa wartość rocznej produkcji energii jest wartością teoretyczną przy warunkach idealnych. Ze względu na nierównomierność nasłonecznienia, oraz czasowe zaniki w dostawach energii elektrycznej na terenach podmiejskich, do końcowych rozliczeń należy przyjąć wartość pomniejszoną o 10%.

kąt nachylenia: 35° azymut: -20°

Tabela 4.1. Wydajność elektrowni fotowoltaicznej

Mies	Uzysk energii [kWh]	Uzysk energii [%]	Wsółczynnik efektywności [%]	Zużycie [kWh]	Zużycie energii na potrzeby własne [kWh]	Udział, % zużycia energii na potrzeby własne [%]	Pobór mocy z sieci [kWh]	Zasilanie [kWh]	Współczynnik samo-wystarczalności [%]
1	53	3	84	300	39	74	261	14	13
2	84	4	87	258	46	54	212	38	18
3	167	8	89	307	84	50	223	83	27
4	255	12	88	267	106	42	161	149	40
5	284	13	86	252	117	41	135	167	46
6	291	14	86	215	109	37	106	182	51
7	289	14	85	283	130	45	152	159	46
8	244	12	85	271	109	45	162	135	40
9	208	10	87	233	82	39	151	126	35
10	135	6	87	284	64	48	219	70	23
11	66	3	85	326	46	70	280	20	14
12	43	2	83	305	33	77	272	10	11

4.2. Moduły fotowoltaiczne:

W instalacji zastosowane zostaną moduły fotowoltaiczne polikrystaliczne o parametrach elektrycznych:

Wielkość	Wartość
PMAX [W]	260
Tolerancja mocy [W]	-0 / +5
UMPP [V]	30,02
IMPP [A]	8,66
UOC [V]	37,78
ISC [A]	9,02
Sprawność modułu [%]	16,14

Max. Wymiary [mm]	1629 x 989 x 39
Max. Masa [kg]	19

Moduły wyposażone są w kable przyłączeniowe o długości 1000 mm, zakończone wtykami typu MC4.

4.3. Montaż modułów fotowoltaicznych:

Moduły montowane będą na dachu budynku mieszkalnego. Ekspozycja ogniw skierowana będzie na południe. Dach pokryty jest dachówką betonową. Moduły fotowoltaiczne zostaną zamontowane na konstrukcji wsporczej z umieszczonych poziomo profili aluminiowych, mocowanych do konstrukcji dachu. Nachylenie modułów będzie wynikało z pochylenia dachu.

Podczas montażu konstrukcji mocującej należy przestrzegać „Instrukcji montażu” dostarczanej przez producenta wraz z elementami systemu. Rozmieszczenie modułów zostanie uzgodnione z użytkownikiem obiektu.

Elementy konstrukcji mocującej moduły należy połączyć z uziemieniem budynku przewodem LgY 16mm².

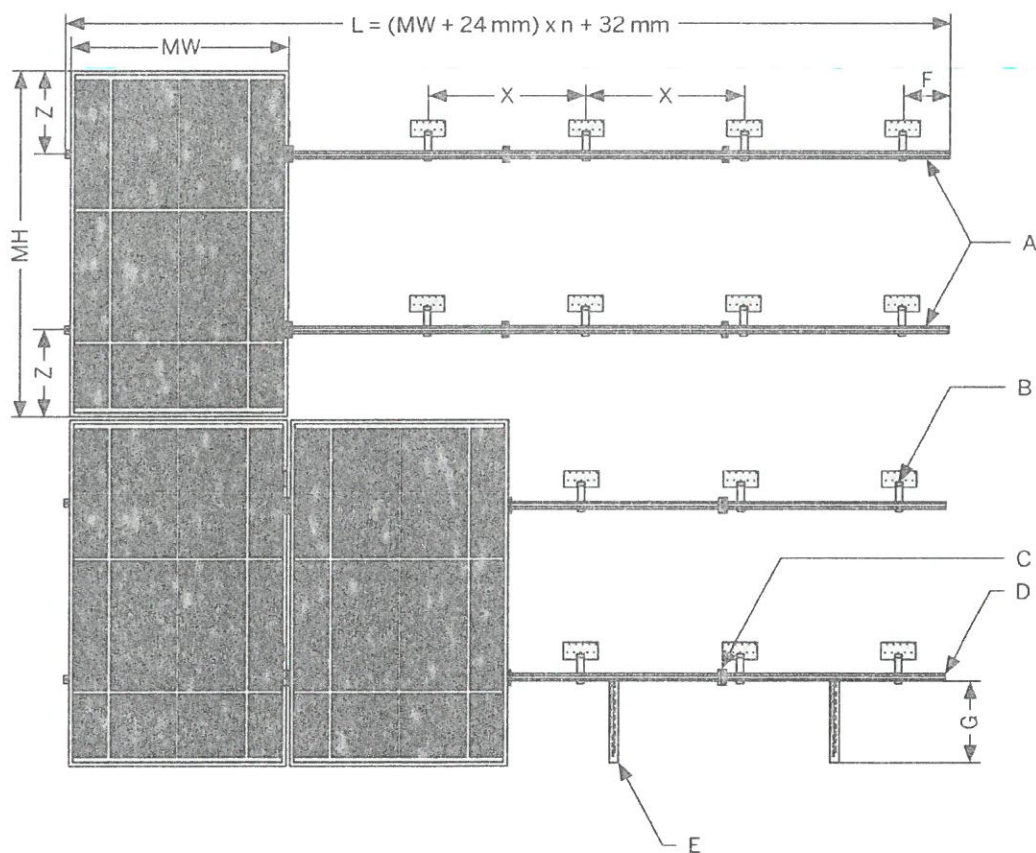

$$L = (MW + 24\text{ mm}) \times n + 32\text{ mm}$$

MW - szerokość modułu PV

MH - wysokość modułu PV

A - profil nośny

B - kotwa dachowa

D - uchwyt zewnętrzny

E - uchwyt przeciwślizgowy (jeśli występuje)

F - maks. 300 mm

G - maks. 290 mm

X - rozstaw kotew

C - uchwyt środkowy

Z - $\frac{1}{4}$ do $\frac{1}{5}$ wysokości modułu PV

Obciążenie dachu:

Waga dobranych modułów fotowoltaicznych:

$$W = n \times (m_m + m_k) [kg]$$

gdzie:

n – ilość modułów, [szt.]

m_m – masa modułu [kg], $m_m = 16\text{kg}$

m_k – masa konstrukcji na 1 moduł [kg], $m_k = 6,4\text{kg}$

$$W = 8 \times (16 + 6,4) = 179,2 \text{ kg}$$

Dodatkowe obciążenie dachu:

$$O = \frac{W}{n \times S} \left[\frac{kg}{m^2} \right]$$

gdzie:

W – waga dobranych modułów fotowoltaicznych [kg],

n – ilość modułów [szt.],

S – powierzchnia zajmowana przez 1 moduł [m^2], $S = 1,7\text{m}^2$

$$O = \frac{179,2}{8 \times 1,7} = 13,1 \frac{kg}{m^2}$$

Dodatkowy ciężar nie zagraża konstrukcji dachu i nie zmniejsza istotnie jego obciążalności.

4.4. Instalacja nn prądu stałego od modułów fotowoltaicznych do falownika:

Moduły zostaną połączone szeregowo i podłączone do 1 wejścia falownika.

Parametry szeregu 8 modułów – Wejście A:

Wielkość	Wartość
U_{DC} [V]	223
U_{MIN} [V]	50
U_{MAX} [V]	343
I_{MAX} [A]	8,7
P_{DC} [W]	2080

Do łączenia "sąsiednich" modułów wykorzystane będą systemowe kable przyłączeniowe modułów. Przy połączeniach modułów na różnych profilach jak i podłączaniu połączonych w szereg modułów do falownika, kable przyłączeniowe modułów zostaną przedłużone kablami solarnymi 4mm^2 z wtykami typu MC4. Należy stosować kable dedykowane do instalacji fotowoltaicznych odporne na działanie UV. Do instalacji należy używać wyłącznie oryginalnych wtyków MC4 oraz oryginalnej zaciskarki wtyków.

Kable solarne należy układać wzdłuż poziomych profili mocujących moduły. Kable

„powrotne” należy układać wzdłuż tych samych profili, równoległe do innych kabli, tak by nie tworzyć pętli indukcyjnej. Kable należy mocować do profili w sposób uniemożliwiający ich ocieranie o konstrukcję oraz wciekanie wody do złączy kablowych. Kable od modułów należy doprowadzić do falownika. Zastosowany falownik posiada wbudowane zabezpieczenie przepięciowe od strony DC jak też rozłącznik prądu stałego dlatego nie ma konieczności stosowania dodatkowych zabezpieczeń od strony modułów fotowoltaicznych.

Na całej trasie od modułów do falownika należy stosować dedykowane kable solarne odporne na promienie UV. Nie jest dopuszczalne umieszczanie kabli bezpośrednio pod tynkiem bez dodatkowej osłony, wykorzystanie już istniejących tras kablowych do układania kabli solarnych ani wykorzystanie trasy kabli solarnych do układania innych kabli. Dokładną trasę kablową od modułów do falownika ustali wykonawca z inwestorem.

4.5. Falownik:

Do przemiany napięcia stałego z modułów fotowoltaicznych użyty zostanie jednofazowy beztransformatorowy falownik. Ze względu na konieczność wykonania obliczeń przyjęto falownik o następujących parametrach:

Dane techniczne

Wejście (DC)

Maks. moc DC (przy $\cos \phi = 1$)	2650 W
Maks. napięcie wejściowe	600 V
Zakres napięcia MPP	260 V – 500 V
Znamionowe napięcie wejściowe	360 V
Minimalne / początkowe napięcie wejściowe	50 V / 80 V
Maks. prąd wejściowy	10 A
Maks. prąd wejściowy w ciągu modułów fotowoltaicznych	10 A
Liczba niezależnych wejść MPP / ciągów ogniw fotowoltaicznych na jednym wejściu MPP	1 / 1

Wyjście (AC)

Moc znamionowa (przy 230 V, 50 Hz)	2500 W
Maks. moc pozorna AC	2500 VA
Napięcie znamionowe AC	220 V / 230 V / 240 V
Zakres napięcia znamionowego AC	180 V – 280 V
Częstotliwość sieci AC / zakres	50 Hz, 60 Hz / -5 Hz ...
+5 Hz	
Znamionowa częstotliwość sieci / znamionowe napięcie sieci	50 Hz / 230 V
Maks. prąd wyjściowy	11 A
Współczynnik mocy przy mocy znamionowej	1
Regulowany współczynnik przesuwu fazowego	0,8 przewzbudzenie ...
0,8 niedowzbudzenie	
Liczba faz zasilających / podłączonych	1 / 1
Sprawność	
Maks. sprawność / sprawność europejska	97,2 % / 96,7 %
Zabezpieczenia	
Rozłącznik po stronie DC	Tak
Wykrywanie przebiccia / monitorowanie sieci	Tak / Tak
Ochrona przed niewłaściwą biegunowością DC/zabezpieczenie przeciwzwarciowe	
AC/separacja galwaniczna	Tak / Tak / Nie
Uniwersalny wyłącznik różnicowoprądowy	Tak
Klasa ochronności (wg IEC 62103) / kategoria przepięciowa (wg IEC 60664-1)	I/III
Zabezpieczenie przed prądem zwrotnym	niekonieczne

Dane ogólne

Wymiary (szer. x wys. x głęb.)	460 / 357 / 122 mm
Masa	8,8 kg
Zakres temperatur pracy	-40 ° C ... +60 ° C
Typowy poziom emisji hałasu	<25 dB
Zużycie energii na potrzeby własne (nocą)	1 W
Topologia	Bez transformatora

Rodzaj chłodzenia
Stopień ochrony (wg IEC 60529)
Klasa klimatyczna (wg IEC 60721-3-4)
Maks. dopuszczalna wilgotność względna (bez skraplania)
Wyposażenie
Przyłącze DC / przyłącze AC
Wyświetlacz
Złącza: RS485, Bluetooth®, Speedwire/Webconnect, WLAN
Zintegrowany serwer WWW
Okres gwarancji: 5 lat
Certyfikaty i dopuszczenia (inne na zapytanie)
VDE-AR-N4105, CEI0-21Int, NEN-EN50438, G83/2, EN50438

Konwekcyjne
IP65
4K4H
100 %

SUNCLIX / wtyk
Nie
Nie / Nie / Tak / Tak
Tak
Tak
AS4777.3, C10/11/2012,

Falownik zamontowany zostanie w miejscu uzgodnionym z inwestorem w budynku mieszkalnym w pomieszczeniu obok istniejącego złącza. Falownik należy zamontować na pionowej ścianie, niepalnej (materiale niepalnym), nie przenoszącej wibracji. Należy zachować odpowiednie odległości od ścian (wg rysunku). Pomieszczenie w którym zainstalowany zostanie falownik powinno być dobrze wentylowane ze względu na wydzielane ciepło. Montaż i podłączenie falownika należy wykonać zgodnie z załączoną do niego instrukcją instalacji i obsługi.

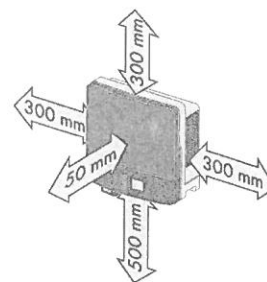

4.6. Podłączenie falownika do instalacji budynkowej:

Podłączenie falownika do instalacji budynkowej zobrazowane jest na schemacie stanowiącym załącznik do projektu.

Falownik po stronie napięcia przemiennego 230 V podłączony będzie do rozdzielnic RZF. Rozdzielnicę należy podłączyć do istniejącej rozdzielnic budynkowej zlokalizowanej w budynku mieszkalnym. W RZF należy zabudować ochronnik przepięciowy typu II oraz wyłącznik nadprądowy falownika, np. S301 B16. Należy wykonać uziemienie rozdzielnic RZF poprzez podłączenie do istniejącego uziemienia. Jako szafkę wykorzystać obudowę natynkową 8mod. Należy pamiętać o uziemieniu falownika. Podłączenie falownika należy wykonać przewodem YDY 3x4mm².

Falownik wytwarza napięcie przemiennie 1-fazowe. Jego parametry określone są przez sieć zasilającą, do której falownik dostosowuje parametry generowanego napięcia. Napięcie generowane przez falownik jest zsynchronizowane w fazie z instalacją sieci. Wartość napięcia i częstotliwość są dostosowywane do wartości sieci. Falownik wytwarza napięcie tylko w obecności napięcia sieci o odpowiednich parametrach. Przekroczenie zadanych wartości lub zanik napięcia powoduje samoczynne wyłączenie falownika w czasie $\leq 0,2$ s. Jest to realizacja warunków określonych w wymogach VDE 0126-1-1.

Nie jest konieczna żadna dodatkowa ochrona instalacji budynkowej ani urządzeń zasilanych z falownika. Poziom wyższych harmonicznym dla napięcia znamionowego 230V/400V nie przekracza 3%.

Uruchomiony falownik nie wymaga żadnych czynności łączeniowych. Należy sporadycznie obserwować wyświetlacz. Jeżeli wyświetlany jest błąd, należy skontaktować się z serwisem, podając typ falownika i kod / opis błędu.

4.7. Pomiar wytworzonej energii elektrycznej:

Każdy falownik ma możliwość gromadzenia i wymiany danych poprzez sieć Internetu. Zapewnienie dostępu do Internetu należy do klienta natomiast doprowadzenie przewodu lan do routera / switcha zrealizuje wykonawca instalacji PV.

Za pośrednictwem w/w połączenia możliwe jest gromadzenie oraz obróbka danych dotyczących pracy poszczególnych instalacji, podgląd podstawowych parametrów oraz przekazanie automatycznego komunikatu do autoryzowanego serwisu w przypadku awarii systemu. Dostęp do zgromadzonych danych oraz ich prezentacja możliwa jest z dowolnego miejsca za pośrednictwem Internetu.

4.8. Ochrona przeciwprzepięciowa:

W układzie zasilania falownika musi być zainstalowany ochronnik przepięciowy typu II (t2). Należy bezwzględnie pamiętać o uziemieniu falownika. Ochrona przepięciowa wejścia falownika realizowana jest przez wbudowany ochronnik przepięciowy DC zainstalowany na wejściu falownika.

4.9. System ochrony od porażen:

Sieć zasilająca falownik wykonana jest w systemie TN-S. Dla prawidłowej pracy falownik należy połączyć z zaciskiem PE.

Ochrona przed dotykiem bezpośrednim – podstawowa jest realizowana przez zastosowanie izolowania części czynnych, to jest przez odpowiednio dobraną izolację przewodów i obudów aparatów i urządzeń elektrycznych.

W ochronie przed dotykiem pośrednim – dodatkowo zastosowano szybkie wyłączenie wraz z zastosowaniem połączeń wyrównawczych. Ochrona przez zastosowanie szybkiego wyłączenia jest realizowana poprzez:

- a) urządzenia ochronne przetężeniowe (wyłączniki z wyzwalaczami nadprądowymi)
- b) sieć połączeń wyrównawczych.

Instalację połączeń wyrównawczych należy wykonać zgodnie z PN-HD 60364-5-54.

Zastosowany falownik uniemożliwia przepływ prądu zwarcia DC do instalacji elektrycznej, dlatego też dodatkowy wyłącznik różnicowoprądowy typu B po stronie instalacji zmiennoprądowej w tym przypadku nie jest wymagany. Należy stosować się do wytycznych określonych w normie PN-IEC- 60364.

4.10. Ochrona odgromowa:

Na budynku brak jest instalacji odgromowej. Należy zainstalować instalację odgromową chroniącą instalację fotowoltaiczną. Instalacja odgromowa będzie wykonana w klasie IV.

Należy wykonać zwody poziome z drutu FeZn fi 8mm po kalenicy dachu i pod panelami. Na rogach zwodów poziomych zamontować zwody pionowe 0,5m. Zwody poziome i przewody odprowadzające powinny zachowywać minimalny odstęp izolacyjny 0,4m od paneli fotowoltaicznych. Należy wykonać dwa przewody odprowadzające połączone z uziomami pionowymi typu A. Uziomy wykonać z prętów stalowych o długości min 2,5m dla jednego uziomu.

5. OBLICZENIA TECHNICZNE DLA FALOWNIKA

Przewody i zabezpieczenia dobrano biorąc pod uwagę postanowienia normy PN-IEC 60364-4-43 i PN-IEC 60364-5-53 dla obciążeń stałych i przeciążeń.

Zabezpieczenia i przekroje przewodów zostały tak dobrane, aby przerwanie prądu zwarciovego w każdym obwodzie elektrycznym następowało zanim wystąpi niebezpieczeństwo uszkodzeń cieplnych i mechanicznych w przewodach i połączeniach.

Dane wejściowe:

- przewód typu YKYžo 3x4mm²
- temp. żyły do 70° C przy temp. otoczenia 30° C
- typ ułożenia kabla: C 2
- obciążalność długotrwała przewodów Iz = 38 A
- maksymalny prąd wyjściowy = 11 A
- moc maksymalna falownika = 2500 W
- zabezpieczenie obwodu = 16 A typ B
- dopuszczalny spadek napięcia $\Delta U_n < 1,0\%$

Obliczenie spadku napięcia obwodów prądu zmiennego

$$\Delta U_n = \frac{P_n \times l \times 100}{\gamma \times s \times U_n^2} [\%]$$

gdzie:

P_n – moc odbiornika [W], $P_n = 2500$ W

l – długość obwodu elektrycznego [m], $l = 2$ m,

γ – przewodność elektryczna materiału z jakiego wykonany jest obwód, $\gamma = 56 \frac{Sm}{mm^2}$

s – przekrój przewodu czynnego obwodu elektrycznego [mm²], $s = 4$ mm²,

U_n – napięcie znamionowe [V], $U_n = 230$ V

$$\Delta U_n = \frac{2500 \times 2 \times 100}{56 \times 4 \times 230^2} = 0,04\%$$

$$\Delta U_n < 1\%$$

Warunek dopuszczalnego spadku napięcia dla obwodu AC jest spełniony.

Obliczenie spadku napięcia obwodów prądu stałego:

$$\Delta U_n = \frac{P_n \times l \times 100}{\gamma \times s \times U_n^2} [\%]$$

gdzie:

P_n – moc odbiornika [W], $P_n = 2080$ W

l – długość obwodu elektrycznego [m], $l = 10$ m,

γ – przewodność elektryczna materiału z jakiego wykonany jest obwód, $\gamma = 56$ Sm/mm²

s – przekrój przewodu czynnego obwodu elektrycznego [mm²], s= 4 mm²,
U_n – napięcie znamionowe [V], U_n= 223 V

$$\Delta U_n = \frac{2080 \times 10 \times 100}{56 \times 4 \times 223^2} = 0,19\%$$

$$\Delta U_n < 1\%$$

Warunek dopuszczalnego spadku napięcia dla obwodu DC jest spełniony.

Sprawdzenie zabezpieczenia obwodu falownika:

Zabezpieczenia przed prądem przeciążeniowym spełniają następujące warunki:

$$I_B \leq I_n \leq I_z$$
$$I_2 = k \times I_z$$

gdzie :

I_B – prąd obliczeniowy w obwodzie elektrycznym [A], I_B = 11 A

I_z obciążalność długotrwała przewodów dla C(2) [A], I_z = 38 A

I_n – prąd znamionowy urządzenia zabezpieczającego [A], I_n = 20 A

I₂ – prąd zadziałania urządzenia zabezpieczającego 20 x 1,45 = 29 A

k – współczynnik krotności prądu powodującego zadziałanie urządzenia zabezpieczającego 1,45 dla wyłączników nadprądowych o charakterystyce B

$$11 \leq 20A \leq 38A$$

$$I_2 \leq 1,45 \times 38A$$

$$29A \leq 55,1 A$$

Zabezpieczenia przed prądem przeciążeniowym są spełnione.

6. UWAGI KOŃCOWE

Wszelkie prace montażowe i odbiory robót należy wykonać zgodnie z przepisami BHP i p.poż. oraz zaleceniami producenta.

Projekt nie jest projektem powtarzalnym, który można zastosować do innych lokalizacji.

Wszystkie obliczenia zostały wykonane dla podanych w projekcie urządzeń i zastąpienie ich zamiennikami może powodować konieczność ponownego wykonania obliczeń.

Niedopuszczalne jest zastosowanie materiałów i urządzeń o parametrach i cechach jakościowych innych niż przyjęte w niniejszym opracowaniu bez uzyskania zgody autora projektu.

Roboty nie ujęte w dokumentacji, a wynikające z przyjętej technologii budowy, zastosowania materiałów lub montażu urządzeń winny być uwzględnione w kosztorysie ofertowym Wykonawcy, Brak ich wyszczególnienia w dokumentacji nie może stanowić podstawy do roszczeń finansowych Wykonawcy w stosunku do Inwestora lub Biura Projektów.

mgr inż. Emil Bursiewicz
upr. do projektowania i kierowania robotami
budowlanymi bez ograniczeń w spec. inst.
w zakresie sieci instalacji i urządzeń
elektrycznych elektroenergetycznych
PDL/0189/PWBE/16

Schemat instalacji elektrycznej przedstawiający sposób podłączenia mikroinstalacji:

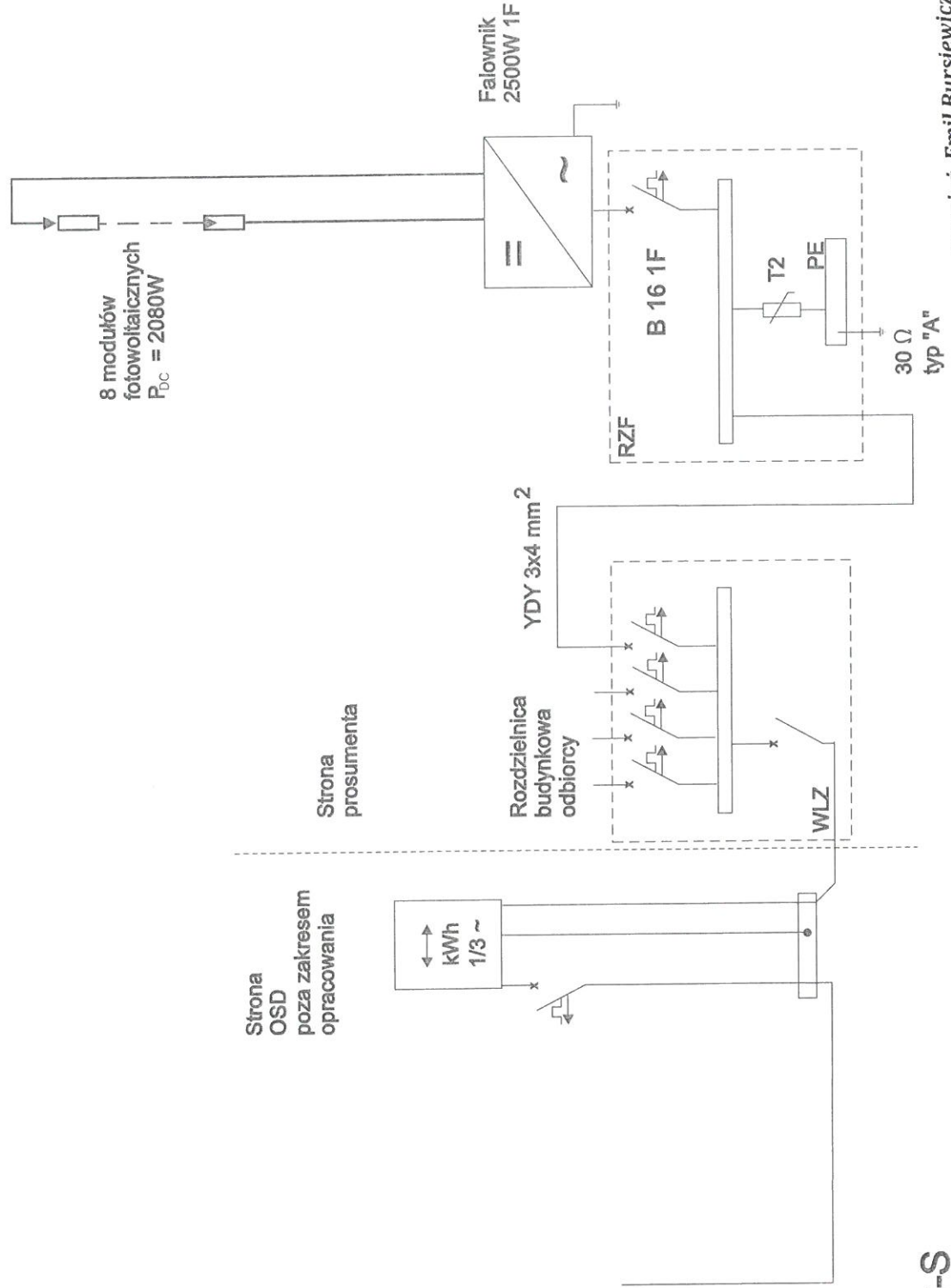

TNC-S

mgr inż. Emil Bursiewicz
 upr. do projektowania i kierowania robotami
 budowlanymi bez ograniczeń w spec. inst.
 w zakresie sieci, instalacji i urządzeń
 elektrycznych i elektroenergetycznych
 PDL/0159/PW/BE/16

ZESTAWIENIE KOSZTÓW – INSTALACJA 2kW

Lp.	Opis	Jedn.	Ilość	Cena detaliczna netto PLN	Razem cena netto PLN
1	Ogniwa PV	szt.	8		
2	Falownik	szt.	1		
3	Instalacja odgromowa	kpl.	1		
4	Zestaw montażowy	kpl.	1		
5	Materiały elektroinstalacyjne (zabezpieczenia: przeciwprzepięciowe, przeciwprzetężeniowe, kale AC, kable DC, rozdzielnia)	kpl.	1		
6	Zabezpieczenie ppoż	kpl.	1		
7	Robocizna	-	1)
Suma					

PROJEKT INSTALACJI FOTOWOLTAICZNEJ

Obiekt: BUDYNEK JEDNORODZINNY
Sokółka, ul. Tęczowa 12

Inwestor: Gmina Sokółka,
Plac Kościuszki 1,
16-100 Sokółka

Projektant: mgr inż. Emil Bursiewicz
Upr.: PDL/0159/PWBE/16
PDL/IE/0037/17

mgr inż. Emil Bursiewicz
upr. do projektowania i kierowania robotami
budowlanymi bez ograniczeń w spec. inst.
w zakresie sieci, instalacji i urządzeń
elektrycznych i elektroenergetycznych
PDL/0159/PWBE/16

Białystok, marzec 2017r

OŚWIADCZENIE

Na podstawie art. 20 ust. 4 ustawy z dnia 7 lipca 1994r. – **Prawo budowlane**

Oświadczam, że:

„Projekt instalacji fotowoltaicznej w budynku jednorodzinnym w miejscowości
Sokołka, ul. Tęczowa 12”

sporządzono zgodnie z obowiązującymi przepisami oraz zasadami wiedzy technicznej.

Autor projektu:

mgr inż. Emil Bursiewicz

.....

PDL/0159/PWBE/16

(podpis)

mgr inż. Emil Bursiewicz
upr. do projektowania i kierowania robotami
budowlanymi bez ograniczeń w spec. inst.
w zakresie sieci, instalacji i urządzeń
elektrycznych i elektroenergetycznych
PDL/0159/PWBE/16

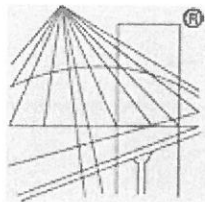

P O L S K A
I Z B A
I N Ż Y N I E R Ó W
B U D O W N I C T W A

Zaświadczenie

o numerze weryfikacyjnym:

PDL-TW8-M2E-L5J *

Pan Emil Bursiewicz o numerze ewidencyjnym PDL/IE/0037/17
adres zamieszkania ul. Józefa Ignacego Kraszewskiego 2 m. 14, 16-001 Kleosin
jest członkiem Podlaskiej Okręgowej Izby Inżynierów Budownictwa i posiada wymagane
ubezpieczenie od odpowiedzialności cywilnej.

Niniejsze zaświadczenie jest ważne od 2017-02-01 do 2018-01-31.

Zaświadczenie zostało wygenerowane elektronicznie i opatrzone bezpiecznym podpisem elektronicznym
weryfikowanym przy pomocy ważnego kwalifikowanego certyfikatu w dniu 2017-02-01 roku przez:

Wojciech Kamiński, Przewodniczący Rady Podlaskiej Okręgowej Izby Inżynierów Budownictwa.

(Zgodnie art. 5 ust 2 ustawy z dnia 18 września 2001 r. o podpisie elektronicznym (Dz. U. 2001 Nr 130 poz. 1450) dane w postaci
elektronicznej opatrzone bezpiecznym podpisem elektronicznym weryfikowanym przy pomocy ważnego kwalifikowanego certyfikatu są
równoważne pod względem skutków prawnych dokumentom opatrzonym podpisami własnoręcznymi.)

* Weryfikację poprawności danych w niniejszym zaświadczeniu można sprawdzić za pomocą numeru weryfikacyjnego zaświadczenia na
stronie Polskiej Izby Inżynierów Budownictwa www.piib.org.pl lub kontaktując się z biurem właściwej Okręgowej Izby Inżynierów
Budownictwa.

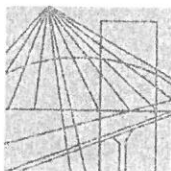

PODLASKA
OKRĘGOWA
I Z B A
INŻYNIERÓW
BUDOWNICTWA

POIIB.KK. 7131-7132/035/16

Białystok, dnia 14 grudnia 2016 r.

DECYZJA

Na podstawie art. 24 ust. 1 pkt 2 ustawy z dnia 15 grudnia 2000 r. o samorządach zawodowych architektów oraz inżynierów budownictwa (tekst jednolity: Dz. U. z 2016 r. poz. 1725), art. 12 ust. 2, 3 i 4c pkt 3, art. 14 ust. 1 pkt 4 lit. c ustawy z dnia 7 lipca 1994 r. – Prawo budowlane (tekst jednolity: Dz. U. z 2016 r. poz. 290, z późniejszymi zmianami) oraz § 14 ust. 5 rozporządzenia Ministra Infrastruktury i Rozwoju z dnia 11 września 2014 r. w sprawie samodzielnych funkcji technicznych w budownictwie (Dz. U. poz. 1278), po ustaleniu, że zostały spełnione warunki w zakresie przygotowania zawodowego oraz po złożeniu egzaminu na uprawnienia budowlane z wynikiem pozytywnym, Komisja Kwalifikacyjna Podlaskiej Okręgowej Izby Inżynierów Budownictwa stwierdza, iż:

Pan EMIL BURSIEWICZ
magister inżynier elektrotechniki
urodzony dnia 23 maja 1985 r. w Elku

otrzymuje

UPRAWNIENIA BUDOWLANE
numer ewidencyjny PDL/0159/PWBE/16

**do projektowania i kierowania robotami budowlanymi bez ograniczeń
w specjalności instalacyjnej w zakresie sieci, instalacji i urządzeń
elektrycznych i elektroenergetycznych**



UZASADNIENIE

W związku z uwzględnieniem w całości żądania strony, na podstawie art. 107 § 4 ustawy z dnia 14 czerwca 1960 r. – Kodeks postępowania administracyjnego (tekst jednolity: Dz. U. 2016 r. poz. 23, z późniejszymi zmianami), odstępuje się od uzasadnienia decyzji. Zakres nadanych uprawnień wskazano na odwrocie decyzji.

POUCZENIE

Od niniejszej decyzji służy odwołanie do Krajowej Komisji Kwalifikacyjnej Polskiej Izby Inżynierów Budownictwa, za pośrednictwem Komisji Kwalifikacyjnej Podlaskiej Okręgowej Izby Inżynierów Budownictwa, w terminie 14 dni od daty jej doręczenia.

1. Przewodniczący Komisji Kwalifikacyjnej POIIB
dr inż. Mikołaj Malesza
2. Wiceprzewodniczący Komisji Kwalifikacyjnej POIIB
mgr inż. Waldemar Mieczysław Paprocki
3. Wiceprzewodniczący Komisji Kwalifikacyjnej POIIB
mgr inż. Wojciech Rębacz
4. Sekretarz Komisji Kwalifikacyjnej POIIB
mgr inż. Jarosław Werbel
5. Członek Komisji Kwalifikacyjnej POIIB
mgr inż. architekt Jerzy Andrejczuk
6. Członek Komisji Kwalifikacyjnej POIIB
mgr inż. Marek Gwiazdowski
7. Członek Komisji Kwalifikacyjnej POIIB
mgr inż. Wiktor Ostasiewicz



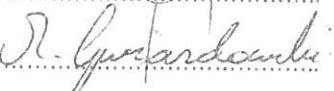

Otrzymują:

1. Pan Emil Bursiewicz
2. Główny Inspektor Nadzoru Budowlanego
3. Rada Podlaskiej Okręgowej Izby Inżynierów Budownictwa
4. aa.



Uprawnienia budowlane nadane

Panu EMIŁOWI BURSIEWICZOWI

**magistrowi inżynierowi elektrotechniki
urodzonemu dnia 23 maja 1985 r. w Elku**

numer ewidencyjny PDL/0159/PWBE/16

**do projektowania i kierowania robotami budowlanymi bez ograniczeń
w specjalności instalacyjnej w zakresie sieci, instalacji i urządzeń
elektrycznych i elektroenergetycznych**

upoważniają do:

- 1) projektowania obiektu budowlanego, takiego jak: sieci, instalacje i urządzenia elektryczne i elektroenergetyczne, w tym kolejowe, trolejbusowe i tramwajowe sieci trakcyjne, sieci trakcyjne metra, wraz z instalacjami i urządzeniami technicznymi zasilania, w tym kolejowej, trolejbusowej i tramwajowej sieci trakcyjnej, sieci trakcyjne metra oraz elektrycznego ogrzewania rozjazdów,
- 2) sporządzania projektu zagospodarowania działki lub terenu w specjalności instalacyjnej w zakresie sieci, instalacji i urządzeń elektrycznych i elektroenergetycznych,
- 3) sprawdzania projektów architektoniczno-budowlanych w zakresie ww. specjalności,
- 4) sprawowania nadzoru autorskiego,
- 5) kierowania budową lub innymi robotami budowlanymi w zakresie ww. specjalności,
- 6) kierowania wytwarzaniem konstrukcyjnych elementów budowlanych oraz nadzoru i kontroli technicznej wytwarzania tych elementów w zakresie ww. specjalności,
- 7) wykonywania nadzoru inwestorskiego w zakresie ww. specjalności,
- 8) sprawowania kontroli technicznej utrzymania obiektów budowlanych w zakresie ww. specjalności.

Podstawa prawna: art. 12 ust. 1 pkt 1 i 2 oraz art. 13 ust. 3 i 4 ustawy z dnia 7 lipca 1994 r. – Prawo budowlane (tekst jednolity: Dz. U. z 2016 r. poz. 290, z późniejszymi zmianami), w związku z § 14 ust. 5 oraz § 10 rozporządzenia Ministra Infrastruktury i Rozwoju z dnia 11 września 2014 r. w sprawie samodzielnych funkcji technicznych w budownictwie (Dz. U. poz. 1278).

1. Przewodniczący Komisji Kwalifikacyjnej POIIB
dr inż. Mikołaj Malesza
2. Wiceprzewodniczący Komisji Kwalifikacyjnej POIIB
mgr inż. Waldemar Mieczysław Paprocki
3. Wiceprzewodniczący Komisji Kwalifikacyjnej POIIB
mgr inż. Wojciech Rębacz
4. Sekretarz Komisji Kwalifikacyjnej POIIB
mgr inż. Jarosław Werbel
5. Członek Komisji Kwalifikacyjnej POIIB
mgr inż. architekt Jerzy Andrejczuk
6. Członek Komisji Kwalifikacyjnej POIIB
mgr inż. Marek Gwiazdowski
7. Członek Komisji Kwalifikacyjnej POIIB
mgr inż. Wiktor Ostasiewicz

Malesza
.....
Paprocki
.....
Rębacz
.....
Werbel
.....
Andrejczuk
.....
Gwiazdowski
.....
Ostasiewicz
.....



OPIS TECHNICZNY
do projektu instalacji fotowoltaicznej w budynku mieszkalnym
jednorodzinny zlokalizowanym w miejscowości Sokółka,
ul. Tęczowa 12

Spis treści

1. Podstawa opracowania
 2. Przedmiot i zakres opracowania
 3. Charakterystyka obiektu
 4. Instalacja fotowoltaiczna.
 - 4.1. Podstawowe wskaźniki elektroenergetyczne
 - 4.2. Moduły fotowoltaiczne
 - 4.3. Montaż modułów fotowoltaicznych
 - 4.4. Instalacja nn prądu stałego od modułów fotowoltaicznych do falownika
 - 4.5. Falownik
 - 4.6. Podłączenie falownika do instalacji budynkowej
 - 4.7. Pomiar wytworzonej energii elektrycznej
 - 4.8. Ochrona przeciwprzebieciowa
 - 4.9. System ochrony od porażen
 - 4.10. Ochrona odgromowa
 5. Obliczenia techniczne falownika
 6. Uwagi końcowe
- Załączniki:
- Schemat instalacji elektrycznej
 - Protokół z przeprowadzonej wizji lokalnej
 - Oświadczenia projektantów

1. PODSTAWA OPRACOWANIA

- zlecenie Inwestora i zawarta umowa;
- uzgodnienia z Użytkownikiem instalacji – wizja lokalna;
- częściowa inwentaryzacja budynku;
- dane katalogowe producentów urządzeń;
- wytyczne branżowe;
- obowiązujące normy i normatywy.

2. PRZEDMIOT I ZAKRES OPRACOWANIA

Przedmiotem niniejszego opracowania jest projekt instalacji fotowoltaicznej o mocy zainstalowanej 2080 W na budynku zlokalizowanym przy ul. Tęczowej w Sokółce.

Zakres robót objętych niniejszym projektem musi być zgodny, lecz nie ograniczony do wykonania następujących elementów instalacji elektrycznych:

- rozmieszczenie modułów fotowoltaicznych,
- instalacja nn prądu stałego od modułów fotowoltaicznych do falownika,
- falownik DC/AC,
- sieć rozdzielcza nn prądu przemiennego od falownika do rozdzielnicy budynkowej;
- instalacja ochrony od porażeń i połączeń wyrównawczych,
- instalacja odgromowa budynku.

Wszystkie instalacje muszą być wykonane zgodnie z zaleceniami podanymi w niniejszym opracowaniu, europejskimi standardami i normami obowiązującymi podczas ich montażu.

3. CHARAKTERYSTYKA OBIEKTU

Instalacja fotowoltaiczna o mocy zainstalowanej 2080 W składać się będzie z 8 modułów fotowoltaicznych o mocy 260 Wp każdy. Do przemiany napięcia stałego z modułów fotowoltaicznych zainstalowany zostanie falownik o maksymalnej mocy oddawanej 2,5 kW. Wytworzona energia elektryczna będzie wykorzystywana na potrzeby własne budynku. Jej nadmiar będzie bilansowany z energią pobraną z sieci elektroenergetycznej. Brak napięcia w sieci energetycznej będzie powodował wyłączenie instalacji.

4. INSTALACJA FOTOWOLTAICZNA

4.1. Podstawowe wskaźniki elektroenergetyczne:

Ogólne wskaźniki elektroenergetyczne projektowanej instalacji:

napięcie przyłączenia:	U = 230V
moc zainstalowana modułów fotowoltaicznych:	PDC = 2080 W
maksymalna moc oddawana:	PAC = 2080 W
roczna produkcja energii:	A = 2139,9 kWh

Powyższa wartość rocznej produkcji energii jest wartością teoretyczną przy warunkach idealnych. Ze względu na nierównomierność nasłonecznienia, oraz czasowe zaniki w dostawach energii elektrycznej na terenach podmiejskich, do końcowych rozliczeń należy przyjąć wartość pomniejszoną o 10%.

kąt nachylenia: 40° azymut: 0°

Tabela 4.1. Wydajność elektrowni fotowoltaicznej

Mies	Uzysk energii [kWh]	Uzysk energii [%]	Wsółczynnik efektywności [%]	Zużycie [kWh]	Zużycie energii na potrzeby własne [kWh]	Udział, % zużycia energii na potrzeby własne [%]	Pobór mocy z sieci [kWh]	Zasilanie [kWh]	Współczynnik samo-wystarczalności [%]
1	59	3	85	300	42	71	259	17	14
2	95	4	88	258	49	51	209	46	19
3	181	8	89	307	87	48	219	93	29
4	255	12	88	267	105	41	162	150	39
5	276	13	86	252	115	42	137	161	46
6	279	13	86	215	106	38	109	173	49
7	284	13	85	283	131	46	152	153	46
8	244	11	85	271	109	44	163	135	40
9	211	10	87	233	82	39	150	129	35
10	138	6	87	284	66	48	218	72	23
11	69	3	85	326	48	70	277	21	15
12	48	2	84	305	35	73	270	13	12

4.2. Moduły fotowoltaiczne:

W instalacji zastosowane zostaną moduły fotowoltaiczne polikrystaliczne o parametrach elektrycznych:

Wielkość	Wartość
P _{MAX} [W]	260
Tolerancja mocy [W]	-0 / +5
U _{MPP} [V]	30,02
I _{MPP} [A]	8,66
U _{OC} [V]	37,78
I _{SC} [A]	9,02
Sprawność modułu [%]	16,14
Max. Wymiary [mm]	1629 x 989 x 39
Max. Masa [kg]	19

Moduły wyposażone są w kable przyłączeniowe o długości 1000 mm, zakończone wtykami typu MC4.

4.3. Montaż modułów fotowoltaicznych:

Moduły montowane będą na dachu budynku mieszkalnego. Ekspozycja ogniów skierowana będzie na południe. Dach pokryty jest blachodachówką. Moduły fotowoltaiczne zostaną zamontowane na konstrukcji wsporczej z umieszczonych poziomo profili aluminiowych, mocowanych do konstrukcji dachu. Nachylenie modułów będzie wynikało z pochylenia dachu.

Podczas montażu konstrukcji mocującej należy przestrzegać „Instrukcji montażu” dostarczanej przez producenta wraz z elementami systemu. Rozmieszczenie modułów zostanie uzgodnione z użytkownikiem obiektu.

Elementy konstrukcji mocującej moduły należy połączyć z uziemieniem budynku przewodem LgY 16mm².

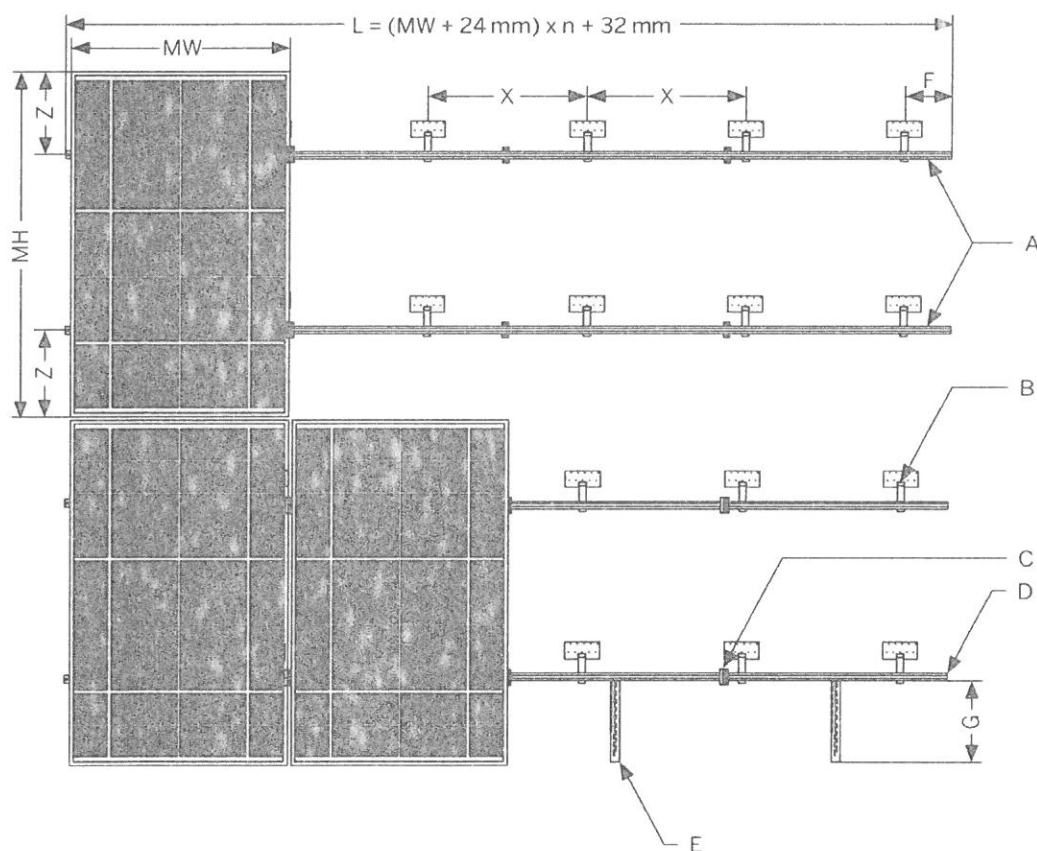

$$L = (MW + 24\text{ mm}) \times n + 32\text{ mm}$$

MW - szerokość modułu PV

MH - wysokość modułu PV

A - profil nośny

B - kotwa dachowa

C - uchwyt środkowy

D - uchwyt zewnętrzny

E - uchwyt przeciślizgowy (jeśli występuje)

F - maks. 300 mm

G - maks. 290 mm

X - rozstaw kotew

Z - $\frac{1}{4}$ do $\frac{1}{5}$ wysokości modułu PV

Obciążenie dachu:

Waga dobranych modułów fotowoltaicznych:

$$W = n \times (m_m + m_k) [kg]$$

gdzie:

n – ilość modułów, [szt.]

m_m – masa modułu [kg], $m_m = 16\text{kg}$

m_k – masa konstrukcji na 1 moduł [kg], $m_k = 6,4\text{kg}$

$$W = 8 \times (16 + 6,4) = 179,2 \text{ kg}$$

Dodatkowe obciążenie dachu:

$$O = \frac{W}{n \times S} \left[\frac{kg}{m^2} \right]$$

gdzie:

W – waga dobranych modułów fotowoltaicznych [kg],

n – ilość modułów [szt.],

S – powierzchnia zajmowana przez 1 moduł [m^2], $S = 1,7\text{m}^2$

$$O = \frac{179,2}{8 \times 1,7} = 13,1 \frac{kg}{m^2}$$

Dodatkowy ciężar nie zagraża konstrukcji dachu i nie zmniejsza istotnie jego obciążalności.

4.4. Instalacja nn prądu stałego od modułów fotowoltaicznych do falownika:

Moduły zostaną połączone szeregowo i podłączone do 1 wejścia falownika.

Parametry szeregu 8 modułów – Wejście A:

Wielkość	Wartość
U_{DC} [V]	223
U_{MIN} [V]	50
U_{MAX} [V]	343
I_{MAX} [A]	8,7
P_{DC} [W]	2080

Do łączenia "sąsiednich" modułów wykorzystane będą systemowe kable przyłączeniowe modułów. Przy połączeniach modułów na różnych profilach jak i podłączaniu połączonych w szereg modułów do falownika, kable przyłączeniowe modułów zostaną przedłużone kablami solarnymi 4mm^2 z wtykami typu MC4. Należy stosować kable dedykowane do instalacji fotowoltaicznych odporne na działanie UV. Do instalacji należy używać wyłącznie oryginalnych wtyków MC4 oraz oryginalnej zaciskarki wtyków.

Kable solarne należy układać wzdłuż poziomych profili mocujących moduły. Kable „powrotne” należy układać wzdłuż tych samych profili, równoległe do innych kabli, tak by nie tworzyć pętli indukcyjnej. Kable należy mocować do profili w sposób uniemożliwiający ich ocieranie o konstrukcję oraz wciekanie wody do złązek kablowych. Kable od modułów

należy doprowadzić do falownika. Zastosowany falownik posiada wbudowane zabezpieczenie przepięciowe od strony DC jak też rozłącznik prądu stałego dlatego nie ma konieczności stosowania dodatkowych zabezpieczeń od strony modułów fotowoltaicznych.

Na całej trasie od modułów do falownika należy stosować dedykowane kable solarne odporne na promienie UV. Nie jest dopuszczalne umieszczanie kabli bezpośrednio pod tynkiem bez dodatkowej osłony, wykorzystanie już istniejących tras kablowych do układania kabli solarnych ani wykorzystanie trasy kabli solarnych do układania innych kabli. Dokładną trasę kablową od modułów do falownika ustali wykonawca z inwestorem.

4.5. Falownik:

Do przemiany napięcia stałego z modułów fotowoltaicznych użyty zostanie jednofazowy beztransformatorowy falownik. Ze względu na konieczność wykonania obliczeń przyjęto falownik o następujących parametrach:

Dane techniczne	
Wejście (DC)	
Maks. moc DC (przy $\cos \phi = 1$)	2650 W
Maks. napięcie wejściowe	600 V
Zakres napięcia MPP	260 V – 500 V
Znamionowe napięcie wejściowe	360 V
Minimalne / początkowe napięcie wejściowe	50 V / 80 V
Maks. prąd wejściowy	10 A
Maks. prąd wejściowy w ciągu modułów fotowoltaicznych	10 A
Liczba niezależnych wejść MPP / ciągów ogniw fotowoltaicznych na jednym wejściu MPP	1 / 1
Wyjście (AC)	
Moc znamionowa (przy 230 V, 50 Hz)	2500 W
Maks. moc pozorna AC	2500 VA
Napięcie znamionowe AC	220 V / 230 V / 240 V
Zakres napięcia znamionowego AC	180 V – 280 V
Częstotliwość sieci AC / zakres	50 Hz, 60 Hz / -5 Hz ...
+5 Hz	
Znamionowa częstotliwość sieci / znamionowe napięcie sieci	50 Hz / 230 V
Maks. prąd wyjściowy	11 A
Współczynnik mocy przy mocy znamionowej	1
Regulowany współczynnik przesuwu fazowego	0,8 przewzbudzenie ...
0,8 niedowzbudzenie	
Liczba faz zasilających / podłączonych	1 / 1
Sprawność	
Maks. sprawność / sprawność europejska	97,2 % / 96,7 %
Zabezpieczenia	
Rozłącznik po stronie DC	Tak
Wykrywanie przebicia / monitorowanie sieci	Tak / Tak
Ochrona przed niewłaściwą biegunowością DC/zabezpieczenie przeciwzwarciove	
AC/separacja galwaniczna	Tak / Tak / Nie
Uniwersalny wyłącznik różnicowoprądowy	Tak
Klasa ochronności (wg IEC 62103) / kategoria przepięciowa (wg IEC 60664-1)	I/III
Zabezpieczenie przed prądem zwrotnym	niekonieczne
Dane ogólne	
Wymiary (szer. x wys. x głęb.)	460 / 357 / 122 mm
Masa	8,8 kg
Zakres temperatur pracy	-40 ° C ... +60 ° C
Typowy poziom emisji hałasu	<25 dB
Zużycie energii na potrzeby własne (nocą)	1 W
Topologia	Bez transformatora
Rodzaj chłodzenia	Konwekcyjne
Stopień ochrony (wg IEC 60529)	IP65
Klasa klimatyczna (wg IEC 60721-3-4)	4K4H
Maks. dopuszczalna wilgotność względna (bez skraplania)	100 %

Wyposażenie

Przyłącze DC / przyłącze AC
Wyświetlacz
Złącza: RS485, Bluetooth®, Speedwire/Webconnect, WLAN
Zintegrowany serwer WWW
Okres gwarancji: 5 lat
Certyfikaty i dopuszczenia (inne na zapytanie)
VDE-AR-N4105, CEI0-21Int, NEN-EN50438, G83/2, EN50438

SUNCLIX / wtyk
Nie
Nie / Nie / Tak / Tak
Tak
Tak
AS4777.3, C10/11/2012,

Falownik zamontowany zostanie w miejscu uzgodnionym z inwestorem w budynku mieszkalnym w pomieszczeniu obok istniejącego złącza. Falownik należy zamontować na pionowej ścianie, niepalnej (materiale niepalnym), nie przenoszącej wibracji. Należy zachować odpowiednie odległości od ścian (wg rysunku). Pomieszczenie w którym zainstalowany zostanie falownik powinno być dobrze wentylowane ze względu na wydzielane ciepło. Montaż i podłączenie falownika należy wykonać zgodnie z załączoną do niego instrukcją instalacji i obsługi.

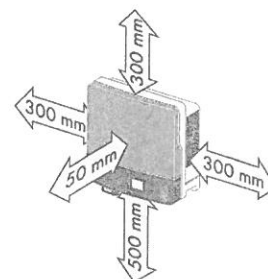

4.6. Podłączenie falownika do instalacji budynkowej:

Podłączenie falownika do instalacji budynkowej zobrazowane jest na schemacie stanowiącym załącznik do projektu.

Falownik po stronie napięcia przemiennego 230 V podłączony będzie do rozdzielnic RZF. Rozdzielnicę należy podłączyć do istniejącej rozdzielnic budynkowej zlokalizowanej w budynku mieszkalnym. W RZF należy zabudować ochronnik przepięciowy typu II oraz wyłącznik nadprądowy falownika, np. S301 B16. Należy wykonać uziemienie rozdzielnic RZF poprzez podłączenie do istniejącego uziemienia. Jako szafkę wykorzystać obudowę natynkową 8mod. Należy pamiętać o uziemieniu falownika. Podłączenie falownika należy wykonać przewodem YDY 3x4mm².

Falownik wytwarza napięcie przemiennie 1-fazowe. Jego parametry określone są przez sieć zasilającą, do której falownik dostosowuje parametry generowanego napięcia. Napięcie generowane przez falownik jest zsynchronizowane w fazie z instalacją sieci. Wartość napięcia i częstotliwość są dostosowywane do wartości sieci. Falownik wytwarza napięcie tylko w obecności napięcia sieci o odpowiednich parametrach. Przekroczenie zadanych wartości lub zanik napięcia powoduje samoczynne wyłączenie falownika w czasie $\leq 0,2$ s. Jest to realizacja warunków określonych w wymogach VDE 0126-1-1.

Nie jest konieczna żadna dodatkowa ochrona instalacji budynkowej ani urządzeń zasilanych z falownika. Poziom wyższych harmonicznych dla napięcia znamionowego 230V/400V nie przekracza 3%.

Uruchomiony falownik nie wymaga żadnych czynności łączeniowych. Należy sporadycznie obserwować wyświetlacz. Jeżeli wyświetlany jest błąd, należy skontaktować się z serwisem, podając typ falownika i kod / opis błędu.

4.7. Pomiar wytworzonej energii elektrycznej:

Każdy falownik ma możliwość gromadzenia i wymiany danych poprzez sieć Internetu. Zapewnienie dostępu do Internetu należy do klienta natomiast doprowadzenie przewodu lan do routera / switcha zrealizuje wykonawca instalacji PV.

Za pośrednictwem w/w połączenia możliwe jest gromadzenie oraz obróbka danych dotyczących pracy poszczególnych instalacji, podgląd podstawowych parametrów oraz przekazanie automatycznego komunikatu do autoryzowanego serwisu w przypadku awarii systemu. Dostęp do zgromadzonych danych oraz ich prezentacja możliwa jest z dowolnego miejsca za pośrednictwem Internetu.

4.8. Ochrona przeciwprzebiegowa:

W układzie zasilania falownika musi być zainstalowany ochronnik przepięciowy typu II (t2). Należy bezwzględnie pamiętać o uziemieniu falownika. Ochrona przepięciowa wejścia falownika realizowana jest przez wbudowany ochronnik przepięciowy DC zainstalowany na wejściu falownika.

4.9. System ochrony od porażen:

Sieć zasilająca falownik wykonana jest w systemie TN-S. Dla prawidłowej pracy falownik należy połączyć z zaciskiem PE.

Ochrona przed dotykiem bezpośrednim – podstawowa jest realizowana przez zastosowanie izolowania części czynnych, to jest przez odpowiednio dobraną izolację przewodów i obudów aparatów i urządzeń elektrycznych.

W ochronie przed dotykiem pośrednim – dodatkowo zastosowano szybkie wyłączenie wraz z zastosowaniem połączeń wyrównawczych. Ochrona przez zastosowanie szybkiego wyłączenia jest realizowana poprzez:

- a) urządzenia ochronne przetężeniowe (wyłączniki z wyzwalaczami nadprądowymi)
- b) sieć połączeń wyrównawczych.

Instalację połączeń wyrównawczych należy wykonać zgodnie z PN-HD 60364-5-54.

Zastosowany falownik uniemożliwia przepływ prądu zwarcia DC do instalacji elektrycznej, dlatego też dodatkowy wyłącznik różnicowoprądowy typu B po stronie instalacji zmiennoprądowej w tym przypadku nie jest wymagany. Należy stosować się do wytycznych określonych w normie PN-IEC- 60364.

4.10. Ochrona odgromowa:

Na budynku brak jest instalacji odgromowej. Należy zainstalować instalację odgromową chroniącą instalację fotowoltaiczną. Instalacja odgromowa będzie wykonana w klasie IV.

Należy wykonać zwody poziome z drutu FeZn ϕ 8mm po kalenicy dachu i pod panelami. Na rogach zwodów poziomych zamontować zwody pionowe 0,5m. Zwody poziome i przewody odprowadzające powinny zachowywać minimalny odstęp izolacyjny 0,4m od paneli fotowoltaicznych. Należy wykonać dwa przewody odprowadzające połączone z uziomami pionowymi typu A. Uziomy wykonać z prętów stalowych o długości min 2,5m dla jednego uziomu.

5. OBLICZENIA TECHNICZNE DLA FALOWNIKA

Przewody i zabezpieczenia dobrano biorąc pod uwagę postanowienia normy PN-IEC 60364-4-43 i PN-IEC 60364-5-53 dla obciążeń stałych i przeciążeń.

Zabezpieczenia i przekroje przewodów zostały tak dobrane, aby przerwanie prądu

zwarceniowego w każdym obwodzie elektrycznym następowало zanim wystąpi niebezpieczeństwo uszkodzeń cieplnych i mechanicznych w przewodach i połączeniach.

Dane wejściowe:

- przewód typu YKYżo 3x4mm²
- temp. żyły do 70° C przy temp. otoczenia 30° C
- typ ułożenia kabla: C 2
- obciążalność długotrwała przewodów I_z = 38 A
- maksymalny prąd wyjściowy = 11 A
- moc maksymalna falownika = 2500 W
- zabezpieczenie obwodu = 16 A typ B
- dopuszczalny spadek napięcia ΔU_n < 1,0%

Obliczenie spadku napięcia obwodów prądu zmiennego

$$\Delta U_n = \frac{P_n \times l \times 100}{\gamma \times s \times U_n^2} [\%]$$

gdzie:

P_n – moc odbiornika [W], P_n = 2500 W

l – długość obwodu elektrycznego [m], l = 2 m,

γ – przewodność elektryczna materiału z jakiego wykonany jest obwód, γ = 56 $\frac{Sm}{mm^2}$

s – przekrój przewodu czynnego obwodu elektrycznego [mm²], s = 4 mm²,

U_n – napięcie znamionowe [V], U_n = 230 V

$$\Delta U_n = \frac{2500 \times 2 \times 100}{56 \times 4 \times 230^2} = 0,04\%$$

$$\Delta U_n < 1\%$$

Warunek dopuszczalnego spadku napięcia dla obwodu AC jest spełniony.

Obliczenie spadku napięcia obwodów prądu stałego:

$$\Delta U_n = \frac{P_n \times l \times 100}{\gamma \times s \times U_n^2} [\%]$$

gdzie:

P_n – moc odbiornika [W], P_n = 2080 W

l – długość obwodu elektrycznego [m], l = 10 m,

γ – przewodność elektryczna materiału z jakiego wykonany jest obwód, γ = 56 Sm/mm²

s – przekrój przewodu czynnego obwodu elektrycznego [mm²], s = 4 mm²,

U_n – napięcie znamionowe [V], U_n = 223 V

$$\Delta U_n = \frac{2080 \times 10 \times 100}{56 \times 4 \times 223^2} = 0,19\%$$

$$\Delta U_n < 1\%$$

Warunek dopuszczalnego spadku napięcia dla obwodu DC jest spełniony.

Sprawdzenie zabezpieczenia obwodu falownika:

Zabezpieczenia przed prądem przeciążeniowym spełniają następujące warunki:

$$I_B \leq I_n \leq I_z$$

$$I_2 = k \times I_z$$

gdzie :

I_B – prąd obliczeniowy w obwodzie elektrycznym [A], $I_B = 11$ A

I_z obciążalność długotrwała przewodów dla C(2) [A], $I_z = 38$ A

I_n – prąd znamionowy urządzenia zabezpieczającego [A], $I_n = 20$ A

I_2 – prąd zadziałania urządzenia zabezpieczającego $20 \times 1,45 = 29$ A

k – współczynnik krotności prądu powodującego zadziałanie urządzenia zabezpieczającego 1,45 dla wyłączników nadprądowych o charakterystyce B

$$11 \leq 20A \leq 38A$$

$$I_2 \leq 1,45 \times 38A$$

$$29A \leq 55,1 A$$

Zabezpieczenia przed prądem przeciążeniowym są spełnione.

6. UWAGI KOŃCOWE

Wszelkie prace montażowe i odbiory robót należy wykonać zgodnie z przepisami BHP i p.poż. oraz zaleceniami producenta.

Projekt nie jest projektem powtarzalnym, który można zastosować do innych lokalizacji.

Wszystkie obliczenia zostały wykonane dla podanych w projekcie urządzeń i zastąpienie ich zamiennikami może powodować konieczność ponownego wykonania obliczeń.

Niedopuszczalne jest zastosowanie materiałów i urządzeń o parametrach i cechach jakościowych innych niż przyjęte w niniejszym opracowaniu bez uzyskania zgody autora projektu.

Roboty nie ujęte w dokumentacji, a wynikające z przyjętej technologii budowy, zastosowania materiałów lub montażu urządzeń winny być uwzględnione w kosztorysie ofertowym Wykonawcy, Brak ich wyszczególnienia w dokumentacji nie może stanowić podstawy do roszczeń finansowych Wykonawcy w stosunku do Inwestora lub Biura Projektów.

mgr inż. Emil Bursiewicz
 upr. do projektowania i kierowania robotami
 budowlanymi bez ograniczeń w spec. inst.
 w zakresie sieci, instalacji i urządzeń
 elektrycznych i elektroenergetycznych
 PDL/0159/PWBE/16

Schemat instalacji elektrycznej przedstawiający sposób podłączenia mikroinstalacji:

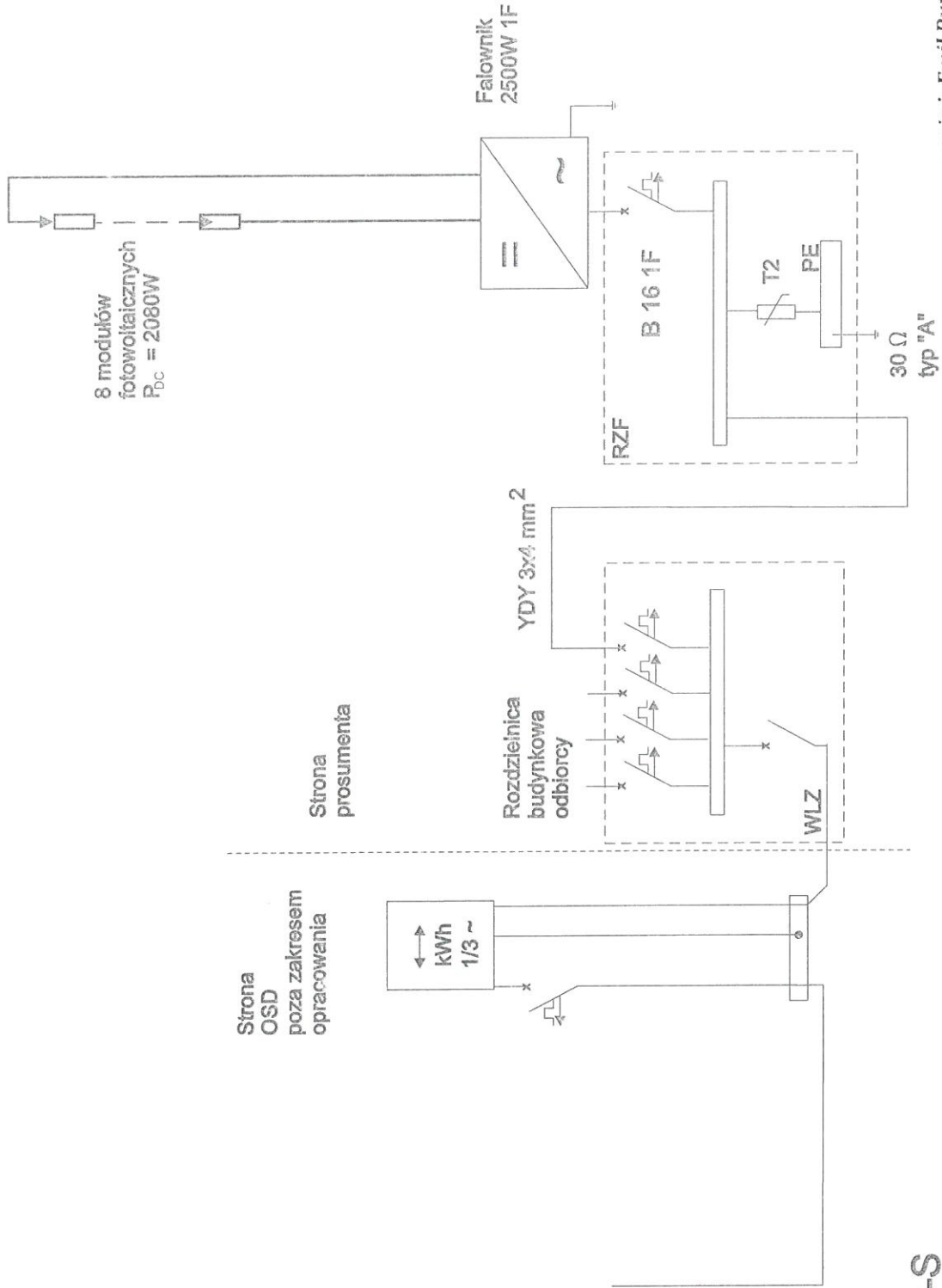

mgr inż. Emil Bursiewicz
 :opr. do projektowania i kierowania robotami
 budowlanymi bez ograniczeń w spec. inst.
 w zakresie sieci, instalacji i urządzeń
 elektrycznych i elektroenergetycznych
 PDL/0188/PWBE/16

TNC-S

ZESTAWIENIE KOSZTÓW – INSTALACJA 2kW

Lp.	Opis	Jedn.	Ilość	Cena detaliczna netto PLN	Razem cena netto PLN
1	Ogniwa PV	szt.	8		
2	Falownik	szt.	1		
3	Instalacja odgromowa	kpl.	1		
4	Zestaw montażowy	kpl.	1		
5	Materiały elektroinstalacyjne (zabezpieczenia: przeciwprzepięciowe, przeciwprzetężeniowe, kale AC, kable DC, rozdzielnia)	kpl.	1		
6	Zabezpieczenie ppoż	kpl.	1		
7	Robocizna	-	1		
				Suma	

PROJEKT INSTALACJI FOTOWOLTAICZNEJ

Obiekt: BUDYNEK JEDNORODZINNY
Sokółka, ul. Kollątaja 54D

Inwestor: Gmina Sokółka,
Plac Kościuszki 1,
16-100 Sokółka

Projektant: mgr inż. Emil Bursiewicz
Upr.: PDL/0159/PWBE/16
PDL/IE/0037/17

mgr inż. Emil Bursiewicz
upr. do projektowania i kierowania robotami
budowlanymi bez ograniczeń w spec. inst.
w zakresie sieci, instalacji i urządzeń
elektrycznych i elektroenergetycznych
PDL/0159/PWBE/16

Białystok, marzec 2017r

OŚWIADCZENIE

Na podstawie art. 20 ust. 4 ustawy z dnia 7 lipca 1994r. – Prawo budowlane

Oświadczam, że:

„Projekt instalacji fotowoltaicznej w budynku jednorodzinny w miejscowości
Sokółka, ul. Kołłątaja 54D”

sporządzono zgodnie z obowiązującymi przepisami oraz zasadami wiedzy technicznej.

Autor projektu:

mgr inż. Emil Bursiewicz

.....

PDL/0159/PWBE/16

(podpis)

mgr inż. Emil Bursiewicz
upr. do projektowania i kierowania robotami
budowlanymi bez ograniczeń w spec. inst.
w zakresie sieci, instalacji i urządzeń
elektrycznych i elektroenergetycznych
PDL/0159/PWBE/16

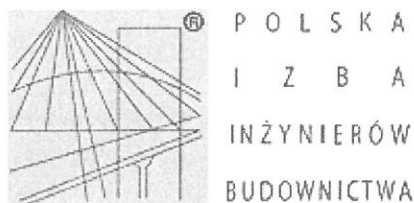

Zaświadczenie

o numerze weryfikacyjnym:

PDL-TW8-M2E-L5J *

Pan Emil Bursiewicz o numerze ewidencyjnym PDL/IE/0037/17
adres zamieszkania ul. Józefa Ignacego Kraszewskiego 2 m. 14, 16-001 Kleosin
jest członkiem Podlaskiej Okręgowej Izby Inżynierów Budownictwa i posiada wymagane
ubezpieczenie od odpowiedzialności cywilnej.

Niniejsze zaświadczenie jest ważne od 2017-02-01 do 2018-01-31.

Zaświadczenie zostało wygenerowane elektronicznie i opatrzone bezpiecznym podpisem elektronicznym
weryfikowanym przy pomocy ważnego kwalifikowanego certyfikatu w dniu 2017-02-01 roku przez:

Wojciech Kamiński, Przewodniczący Rady Podlaskiej Okręgowej Izby Inżynierów Budownictwa.

(Zgodnie art. 5 ust 2 ustawy z dnia 18 września 2001 r. o podpisie elektronicznym (Dz. U. 2001 Nr 130 poz. 1450) dane w postaci
elektronicznej opatrzone bezpiecznym podpisem elektronicznym weryfikowanym przy pomocy ważnego kwalifikowanego certyfikatu są
równoważne pod względem skutków prawnych dokumentom opatrzonym podpisami własnoręcznymi.)

* Weryfikację poprawności danych w niniejszym zaświadczeniu można sprawdzić za pomocą numeru weryfikacyjnego zaświadczenia na
stronie Polskiej Izby Inżynierów Budownictwa www.piib.org.pl lub kontaktując się z biurem właściwej Okręgowej Izby Inżynierów
Budownictwa.

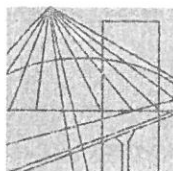

PODLASKA
OKRĘGOWA
I Z B A
INŻYNIERÓW
BUDOWNICTWA

Białystok, dnia 14 grudnia 2016 r.

POIIB.KK. 7131-7132/035/16

DECYZJA

Na podstawie art. 24 ust. 1 pkt 2 ustawy z dnia 15 grudnia 2000 r. o samorządach zawodowych architektów oraz inżynierów budownictwa (tekst jednolity: Dz. U. z 2016 r. poz. 1725), art. 12 ust. 2, 3 i 4c pkt 3, art. 14 ust. 1 pkt 4 lit. c ustawy z dnia 7 lipca 1994 r. – Prawo budowlane (tekst jednolity: Dz. U. z 2016 r. poz. 290, z późniejszymi zmianami) oraz § 14 ust. 5 rozporządzenia Ministra Infrastruktury i Rozwoju z dnia 11 września 2014 r. w sprawie samodzielnych funkcji technicznych w budownictwie (Dz. U. poz. 1278), po ustaleniu, że zostały spełnione warunki w zakresie przygotowania zawodowego oraz po złożeniu egzaminu na uprawnienia budowlane z wynikiem pozytywnym, Komisja Kwalifikacyjna Podlaskiej Okręgowej Izby Inżynierów Budownictwa stwierdza, iż:

Pan EMIL BURSIEWICZ
magister inżynier elektrotechniki
urodzony dnia 23 maja 1985 r. w Elku

otrzymuje

UPRAWNIENIA BUDOWLANE
numer ewidencyjny PDL/0159/PWBE/16

**do projektowania i kierowania robotami budowlanymi bez ograniczeń
w specjalności instalacyjnej w zakresie sieci, instalacji i urządzeń
elektrycznych i elektroenergetycznych**

UZASADNIENIE

W związku z uwzględnieniem w całości żądania strony, na podstawie art. 107 § 4 ustawy z dnia 14 czerwca 1960 r. – Kodeks postępowania administracyjnego (tekst jednolity: Dz. U. 2016 r. poz. 23, z późniejszymi zmianami), odstępuje się od uzasadnienia decyzji. Zakres nadanych uprawnień wskazano na odwrocie decyzji.

POUCZENIE

Od niniejszej decyzji służy odwołanie do Krajowej Komisji Kwalifikacyjnej Polskiej Izby Inżynierów Budownictwa, za pośrednictwem Komisji Kwalifikacyjnej Podlaskiej Okręgowej Izby Inżynierów Budownictwa, w terminie 14 dni od daty jej doręczenia.

1. Przewodniczący Komisji Kwalifikacyjnej POIIB
dr inż. Mikołaj Malesza
2. Wiceprzewodniczący Komisji Kwalifikacyjnej POIIB
mgr inż. Waldemar Mieczysław Paprocki
3. Wiceprzewodniczący Komisji Kwalifikacyjnej POIIB
mgr inż. Wojciech Rębacz
4. Sekretarz Komisji Kwalifikacyjnej POIIB
mgr inż. Jarosław Werbel
5. Członek Komisji Kwalifikacyjnej POIIB
mgr inż. architekt Jerzy Andrejczuk
6. Członek Komisji Kwalifikacyjnej POIIB
mgr inż. Marek Gwiazdowski
7. Członek Komisji Kwalifikacyjnej POIIB
mgr inż. Wiktor Ostasiewicz

Otrzymują:

1. Pan Emil Bursiewicz
2. Główny Inspektor Nadzoru Budowlanego
3. Rada Podlaskiej Okręgowej Izby Inżynierów Budownictwa
4. aa.



Uprawnienia budowlane nadane

Panu EMIŁOWI BURSIEWICZOWI
magistrowi inżynierowi elektrotechniki
urodzonemu dnia 23 maja 1985 r. w Elku

numer ewidencyjny PDL/0159/PWBE/16
do projektowania i kierowania robotami budowlanymi bez ograniczeń
w specjalności instalacyjnej w zakresie sieci, instalacji i urządzeń
elektrycznych i elektroenergetycznych

upoważniają do:

- 1) projektowania obiektu budowlanego, takiego jak: sieci, instalacje i urządzenia elektryczne i elektroenergetyczne, w tym kolejowe, trolejbusowe i tramwajowe sieci trakcyjne, sieci trakcyjne metra, wraz z instalacjami i urządzeniami technicznymi zasilania, w tym kolejowej, trolejbusowej i tramwajowej sieci trakcyjnej, sieci trakcyjne metra oraz elektrycznego ogrzewania rozjazdów,
- 2) sporządzania projektu zagospodarowania działki lub terenu w specjalności instalacyjnej w zakresie sieci, instalacji i urządzeń elektrycznych i elektroenergetycznych,
- 3) sprawdzania projektów architektoniczno-budowlanych w zakresie ww. specjalności,
- 4) sprawowania nadzoru autorskiego,
- 5) kierowania budową lub innymi robotami budowlanymi w zakresie ww. specjalności,
- 6) kierowania wytwarzaniem konstrukcyjnych elementów budowlanych oraz nadzoru i kontroli technicznej wytwarzania tych elementów w zakresie ww. specjalności,
- 7) wykonywania nadzoru inwestorskiego w zakresie ww. specjalności,
- 8) sprawowania kontroli technicznej utrzymania obiektów budowlanych w zakresie ww. specjalności.

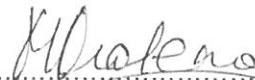

Podstawa prawna: art. 12 ust. 1 pkt 1 i 2 oraz art. 13 ust. 3 i 4 ustawy z dnia 7 lipca 1994 r. – Prawo budowlane (tekst jednolity: Dz. U. z 2016 r. poz. 290, z późniejszymi zmianami), w związku z § 14 ust. 5 oraz § 10 rozporządzenia Ministra Infrastruktury i Rozwoju z dnia 11 września 2014 r. w sprawie samodzielnych funkcji technicznych w budownictwie (Dz. U. poz. 1278).

1. Przewodniczący Komisji Kwalifikacyjnej POIIB
dr inż. Mikołaj Malesza
2. Wiceprzewodniczący Komisji Kwalifikacyjnej POIIB
mgr inż. Waldemar Mieczysław Paprocki
3. Wiceprzewodniczący Komisji Kwalifikacyjnej POIIB
mgr inż. Wojciech Rębacz
4. Sekretarz Komisji Kwalifikacyjnej POIIB
mgr inż. Jarosław Werbel
5. Członek Komisji Kwalifikacyjnej POIIB
mgr inż. architekt Jerzy Andrejczuk
6. Członek Komisji Kwalifikacyjnej POIIB
mgr inż. Marek Gwiazdowski
7. Członek Komisji Kwalifikacyjnej POIIB
mgr inż. Wiktor Ostasiewicz

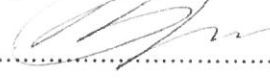
.....

.....

.....

.....

.....

.....

.....



OPIS TECHNICZNY
do projektu instalacji fotowoltaicznej w budynku mieszkalnym
jednorodziwym zlokalizowanym w miejscowości Sokółka,
ul. Kollątaja 54D

Spis treści

1. Podstawa opracowania
 2. Przedmiot i zakres opracowania
 3. Charakterystyka obiektu
 4. Instalacja fotowoltaiczna.
 - 4.1. Podstawowe wskaźniki elektroenergetyczne
 - 4.2. Moduły fotowoltaiczne
 - 4.3. Montaż modułów fotowoltaicznych
 - 4.4. Instalacja nn prądu stałego od modułów fotowoltaicznych do falownika
 - 4.5. Falownik
 - 4.6. Podłączenie falownika do instalacji budynkowej
 - 4.7. Pomiar wytworzonej energii elektrycznej
 - 4.8. Ochrona przeciwprzebieciowa
 - 4.9. System ochrony od porażen
 - 4.10. Ochrona odgromowa
 5. Obliczenia techniczne falownika
 6. Uwagi końcowe
- Załączniki:
- Schemat instalacji elektrycznej
 - Protokół z przeprowadzonej wizji lokalnej
 - Oświadczenia projektantów

1. PODSTAWA OPRACOWANIA

- zlecenie Inwestora i zawarta umowa;
- uzgodnienia z Użytkownikiem instalacji – wizja lokalna;
- częściowa inwentaryzacja budynku;
- dane katalogowe producentów urządzeń;
- wytyczne branżowe;
- obowiązujące normy i normatywy.

2. PRZEDMIOT I ZAKRES OPRACOWANIA

Przedmiotem niniejszego opracowania jest projekt instalacji fotowoltaicznej o mocy zainstalowanej 2080 W na budynku zlokalizowanym przy ul. Kołłątaja 54D w Sokółce.

Zakres robót objętych niniejszym projektem musi być zgodny, lecz nie ograniczony do wykonania następujących elementów instalacji elektrycznych:

- rozmieszczenie modułów fotowoltaicznych,
- instalacja nn prądu stałego od modułów fotowoltaicznych do falownika,
- falownik DC/AC,
- sieć rozdzielcza nn prądu przemiennego od falownika do rozdzielnicy budynkowej;
- instalacja ochrony od porażeń i połączeń wyrównawczych,
- instalacja odgromowa budynku.

Wszystkie instalacje muszą być wykonane zgodnie z zaleceniami podanymi w niniejszym opracowaniu, europejskimi standardami i normami obowiązującymi podczas ich montażu.

3. CHARAKTERYSTYKA OBIEKTU

Instalacja fotowoltaiczna o mocy zainstalowanej 2080 W składać się będzie z 8 modułów fotowoltaicznych o mocy 260 Wp każdy. Do przemiany napięcia stałego z modułów fotowoltaicznych zainstalowany zostanie falownik o maksymalnej mocy oddawanej 2,5 kW. Wytworzona energia elektryczna będzie wykorzystywana na potrzeby własne budynku. Jej nadmiar będzie bilansowany z energią pobraną z sieci elektroenergetycznej. Brak napięcia w sieci energetycznej będzie powodował wyłączenie instalacji.

4. INSTALACJA FOTOWOLTAICZNA

4.1. Podstawowe wskaźniki elektroenergetyczne:

Ogólne wskaźniki elektroenergetyczne projektowanej instalacji:

napięcie przyłączenia:	U = 230V
moc zainstalowana modułów fotowoltaicznych:	PDC = 2080 W
maksymalna moc oddawana:	PAC = 2080 W
roczna produkcja energii:	A = 2136,6 kWh

Powyższa wartość rocznej produkcji energii jest wartością teoretyczną przy warunkach idealnych. Ze względu na nierównomierność nasłonecznienia, oraz czasowe zaniki w dostawach energii elektrycznej na terenach podmiejskich, do końcowych rozliczeń należy przyjąć wartość pomniejszoną o 10%.

kąt nachylenia: 30° azymut: 18°

Tabela 4.1. Wydajność elektrowni fotowoltaicznej

Mies	Uzysk energii [kWh]	Uzysk energii [%]	Wsółczynnik efektywności [%]	Zużycie [kWh]	Zużycie energii na potrzeby własne [kWh]	Udział, % zużycia energii na potrzeby własne [%]	Pobór mocy z sieci [kWh]	Zasilanie [kWh]	Współczynnik samo-wystarczalności [%]
1	52	2	84	300	39	75	261	13	13
2	88	4	87	258	46	52	212	42	18
3	179	8	89	307	87	49	220	92	28
4	256	12	88	267	106	42	161	149	40
5	285	13	86	252	118	41	135	168	47
6	292	14	86	215	108	37	107	184	50
7	298	14	85	283	136	46	146	162	48
8	252	12	85	271	111	44	160	140	41
9	203	10	86	233	81	40	152	122	35
10	122	6	86	284	62	51	222	60	22
11	58	3	83	326	43	75	282	14	13
12	41	2	83	305	31	76	274	10	10

4.2. Moduły fotowoltaiczne:

W instalacji zastosowane zostaną moduły fotowoltaiczne polikrystaliczne o parametrach elektrycznych:

Wielkość	Wartość
P _{MAX} [W]	260
Tolerancja mocy [W]	-0 / +5
U _{MPP} [V]	30,02
I _{MPP} [A]	8,66
U _{OC} [V]	37,78
I _{SC} [A]	9,02
Sprawność modułu [%]	16,14
Max. Wymiary [mm]	1629 x 989 x 39
Max. Masa [kg]	19

Moduły wyposażone są w kable przyłączeniowe o długości 1000 mm, zakończone wtykami typu MC4.

4.3. Montaż modułów fotowoltaicznych:

Moduły montowane będą na dachu budynku mieszkalnego. Ekspozycja ogniw skierowana będzie na południe. Dach pokryty jest blachodachówką. Moduły fotowoltaiczne zostaną zamontowane na konstrukcji wsporczej z umieszczonych poziomo profili aluminiowych, mocowanych do konstrukcji dachu. Nachylenie modułów będzie wynikało z pochylenia dachu.

Podczas montażu konstrukcji mocującej należy przestrzegać „Instrukcji montażu” dostarczanej przez producenta wraz z elementami systemu. Rozmieszczenie modułów zostanie uzgodnione z użytkownikiem obiektu.

Elementy konstrukcji mocującej moduły należy połączyć z uziemieniem budynku przewodem LgY 16mm².

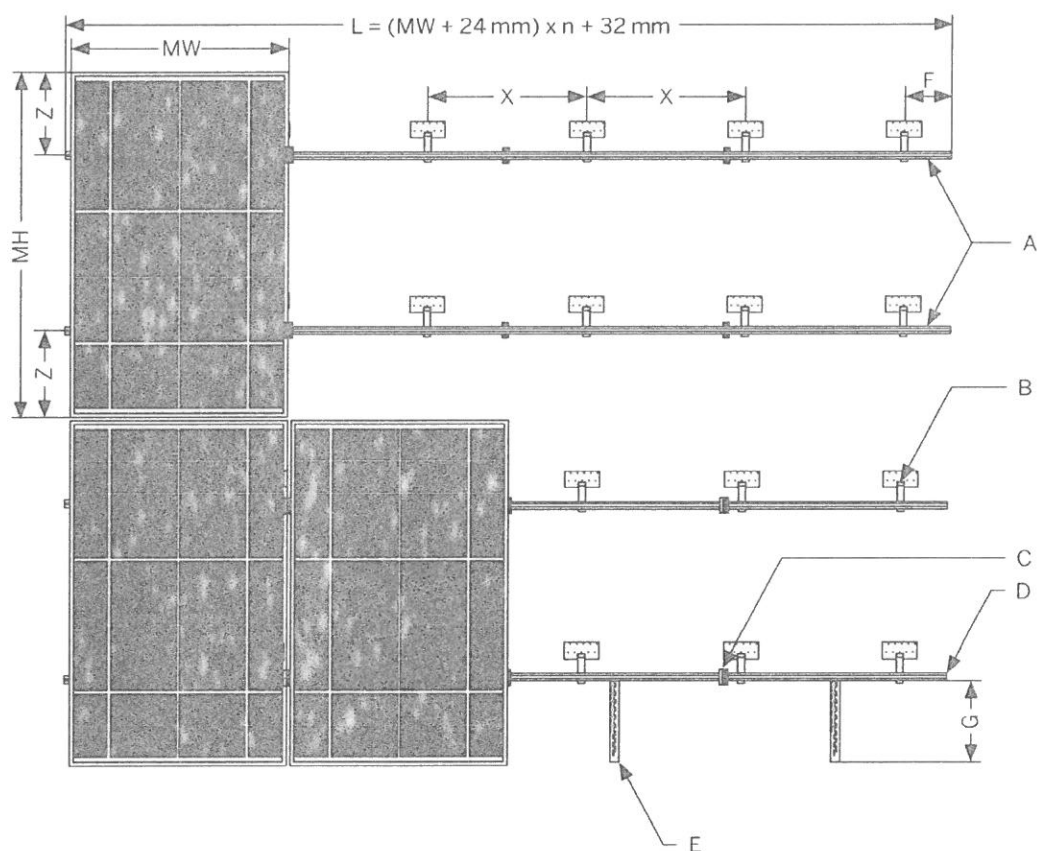

$$L = (MW + 24mm) \times n + 32mm$$

MW - szerokość modułu PV

MH - wysokość modułu PV

A - profil nośny

B - kotwa dachowa

C - uchwyty środkowe

D - uchwyty zewnętrzne

E - uchwyty przeciślizgowe (jeśli występuje)

F - maks. 300 mm

G - maks. 290 mm

X - rozstaw kotew

Z - $\frac{1}{4}$ do $\frac{1}{5}$ wysokości modułu PV

Obciążenie dachu:

Waga dobranych modułów fotowoltaicznych:

$$W = n \times (m_m + m_k) [kg]$$

gdzie:

n – ilość modułów, [szt.]

m_m – masa modułu [kg], $m_m = 16 \text{ kg}$

m_k – masa konstrukcji na 1 moduł [kg], $m_k = 6,4 \text{ kg}$

$$W = 8 \times (16 + 6,4) = 179,2 \text{ kg}$$

Dodatkowe obciążenie dachu:

$$O = \frac{W}{n \times S} \left[\frac{kg}{m^2} \right]$$

gdzie:

W – waga dobranych modułów fotowoltaicznych [kg],

n – ilość modułów [szt.],

S – powierzchnia zajmowana przez 1 moduł [m^2], $S = 1,7 \text{ m}^2$

$$O = \frac{179,2}{8 \times 1,7} = 13,1 \frac{kg}{m^2}$$

Dodatkowy ciężar nie zagraża konstrukcji dachu i nie zmniejsza istotnie jego obciążalności.

4.4. Instalacja nn prądu stałego od modułów fotowoltaicznych do falownika:

Moduły zostaną połączone szeregowo i podłączone do 1 wejścia falownika.

Parametry szeregu 8 modułów – Wejście A:

Wielkość	Wartość
U_{DC} [V]	223
U_{MIN} [V]	50
U_{MAX} [V]	343
I_{MAX} [A]	8,7
P_{DC} [W]	2080

Do łączenia "sąsiednich" modułów wykorzystane będą systemowe kable przyłączeniowe modułów. Przy połączeniach modułów na różnych profilach jak i podłączaniu połączonych w szereg modułów do falownika, kable przyłączeniowe modułów zostaną przedłużone kablami solarnymi 4 mm^2 z wtykami typu MC4. Należy stosować kable dedykowane do instalacji fotowoltaicznych odporne na działanie UV. Do instalacji należy używać wyłącznie oryginalnych wtyków MC4 oraz oryginalnej zaciskarki wtyków.

Kable solarne należy układać wzdłuż poziomych profili mocujących moduły. Kable „powrotne” należy układać wzdłuż tych samych profili, równoległe do innych kabli, tak by nie tworzyć pętli indukcyjnej. Kable należy mocować do profili w sposób uniemożliwiający ich ocieranie o konstrukcję oraz wciekanie wody do złązek kablowych. Kable od modułów

należy doprowadzić do falownika. Zastosowany falownik posiada wbudowane zabezpieczenie przepięciowe od strony DC jak też rozłącznik prądu stałego dlatego nie ma konieczności stosowania dodatkowych zabezpieczeń od strony modułów fotowoltaicznych.

Na całej trasie od modułów do falownika należy stosować dedykowane kable solarne odporne na promienie UV. Nie jest dopuszczalne umieszczanie kabli bezpośrednio pod tynkiem bez dodatkowej osłony, wykorzystanie już istniejących tras kablowych do układania kabli solarnych ani wykorzystanie trasy kabli solarnych do układania innych kabli. Dokładną trasę kablową od modułów do falownika ustali wykonawca z inwestorem.

4.5. Falownik:

Do przemiany napięcia stałego z modułów fotowoltaicznych użyty zostanie jednofazowy beztransformatorowy falownik. Ze względu na konieczność wykonania obliczeń przyjęto falownik o następujących parametrach:

Dane techniczne

Wejście (DC)

Maks. moc DC (przy $\cos \phi = 1$)	2650 W
Maks. napięcie wejściowe	600 V
Zakres napięcia MPP	260 V – 500 V
Znamionowe napięcie wejściowe	360 V
Minimalne / początkowe napięcie wejściowe	50 V / 80 V
Maks. prąd wejściowy	10 A
Maks. prąd wejściowy w ciągu modułów fotowoltaicznych	10 A
Liczba niezależnych wejść MPP / ciągów ogniw fotowoltaicznych na jednym wejściu MPP	1 / 1

Wyjście (AC)

Moc znamionowa (przy 230 V, 50 Hz)	2500 W
Maks. moc pozorna AC	2500 VA
Napięcie znamionowe AC	220 V / 230 V / 240 V
Zakres napięcia znamionowego AC	180 V – 280 V
Częstotliwość sieci AC / zakres	50 Hz, 60 Hz / -5 Hz ...
+5 Hz	
Znamionowa częstotliwość sieci / znamionowe napięcie sieci	50 Hz / 230 V
Maks. prąd wyjściowy	11 A
Współczynnik mocy przy mocy znamionowej	1
Regulowany współczynnik przesuwu fazowego	0,8 przewzbudzenie ...
0,8 niedowzbudzenie	
Liczba faz zasilających / podłączonych	1 / 1
Sprawność	
Maks. sprawność / sprawność europejska	97,2 % / 96,7 %
Zabezpieczenia	
Rozłącznik po stronie DC	Tak
Wykrywanie przebicia / monitorowanie sieci	Tak / Tak
Ochrona przed niewłaściwą biegunowością DC/zabezpieczenie przeciwzwarciove	
AC/separacja galwaniczna	Tak / Tak / Nie
Uniwersalny wyłącznik różnicowoprądowy	Tak
Klasa ochronności (wg IEC 62103) / kategoria przepięciowa (wg IEC 60664-1)	I/III
Zabezpieczenie przed prądem zwrotnym	niekonieczne

Dane ogólne

Wymiary (szer. x wys. x głęb.)	460 / 357 / 122 mm
Masa	8,8 kg
Zakres temperatur pracy	-40 ° C ... +60 ° C
Typowy poziom emisji hałasu	<25 dB
Zużycie energii na potrzeby własne (nocą)	1 W
Topologia	Bez transformatora
Rodzaj chłodzenia	Konwekcyjne
Stopień ochrony (wg IEC 60529)	IP65
Klasa klimatyczna (wg IEC 60721-3-4)	4K4H
Maks. dopuszczalna wilgotność względna (bez skraplania)	100 %

Wyposażenie

Przyłącze DC / przyłącze AC
Wyświetlacz
Złącza: RS485, Bluetooth®, Speedwire/Webconnect, WLAN
Zintegrowany serwer WWW
Okres gwarancji: 5 lat
Certyfikaty i dopuszczenia (inne na zapytanie)
VDE-AR-N4105, CEI0-21Int, NEN-EN50438, G83/2, EN50438

SUNCLIX / wtyk
Nie
Nie / Nie / Tak / Tak
Tak
Tak
AS4777.3, C10/11/2012,

Falownik zamontowany zostanie w miejscu uzgodnionym z inwestorem w budynku mieszkalnym w pomieszczeniu obok istniejącego złącza. Falownik należy zamontować na pionowej ścianie, niepalnej (materiale niepalnym), nie przenoszącej wibracji. Należy zachować odpowiednie odległości od ścian (wg rysunku). Pomieszczenie w którym zainstalowany zostanie falownik powinno być dobrze wentylowane ze względu na wydzielane ciepło. Montaż i podłączenie falownika należy wykonać zgodnie z załączoną do niego instrukcją instalacji i obsługi.

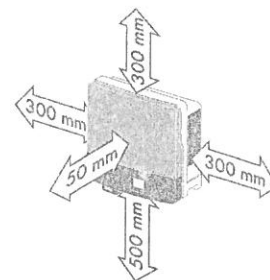

4.6. Podłączenie falownika do instalacji budynkowej:

Podłączenie falownika do instalacji budynkowej zobrazowane jest na schemacie stanowiącym załącznik do projektu.

Falownik po stronie napięcia przemiennego 230 V podłączony będzie do rozdzielnic RZF. Rozdzielnicę należy podłączyć do istniejącej rozdzielnic budynkowej zlokalizowanej w budynku mieszkalnym. W RZF należy zabudować ochronnik przepięciowy typu II oraz wyłącznik nadprądowy falownika, np. S301 B16. Należy wykonać uziemienie rozdzielnic RZF poprzez podłączenie do istniejącego uziemienia. Jako szafkę wykorzystać obudowę natynkową 8mod. Należy pamiętać o uziemieniu falownika. Podłączenie falownika należy wykonać przewodem YDY 3x4mm²

Falownik wytwarza napięcie przemiennie 1-fazowe. Jego parametry określone są przez sieć zasilającą, do której falownik dostosowuje parametry generowanego napięcia. Napięcie generowane przez falownik jest zsynchronizowane w fazie z instalacją sieci. Wartość napięcia i częstotliwość są dostosowywane do wartości sieci. Falownik wytwarza napięcie tylko w obecności napięcia sieci o odpowiednich parametrach. Przekroczenie zadanych wartości lub zanik napięcia powoduje samoczynne wyłączenie falownika w czasie $\leq 0,2$ s. Jest to realizacja warunków określonych w wymogach VDE 0126-1-1.

Nie jest konieczna żadna dodatkowa ochrona instalacji budynkowej ani urządzeń zasilanych z falownika. Poziom wyższych harmonicznych dla napięcia znamionowego 230V/400V nie przekracza 3%.

Uruchomiony falownik nie wymaga żadnych czynności łączeniowych. Należy sporadycznie obserwować wyświetlacz. Jeżeli wyświetlany jest błąd, należy skontaktować się z serwisem, podając typ falownika i kod / opis błędu.

4.7. Pomiar wytworzonej energii elektrycznej:

Każdy falownik ma możliwość gromadzenia i wymiany danych poprzez sieć Internetu. Zapewnienie dostępu do Internetu należy do klienta natomiast doprowadzenie przewodu lan do routera / switcha zrealizuje wykonawca instalacji PV.

Za pośrednictwem w/w połączenia możliwe jest gromadzenie oraz obróbka danych dotyczących pracy poszczególnych instalacji, podgląd podstawowych parametrów oraz przekazanie automatycznego komunikatu do autoryzowanego serwisu w przypadku awarii systemu. Dostęp do zgromadzonych danych oraz ich prezentacja możliwa jest z dowolnego miejsca za pośrednictwem Internetu.

4.8. Ochrona przeciwprzebieciowa:

W układzie zasilania falownika musi być zainstalowany ochronnik przebieciowy typu II (t2). Należy bezwzględnie pamiętać o uziemieniu falownika. Ochrona przebieciowa wejścia falownika realizowana jest przez wbudowany ochronnik przebieciowy DC zainstalowany na wejściu falownika.

4.9. System ochrony od porażen:

Sieć zasilająca falownik wykonana jest w systemie TN-S. Dla prawidłowej pracy falownik należy połączyć z zaciskiem PE.

Ochrona przed dotykiem bezpośrednim – podstawowa jest realizowana przez zastosowanie izolowania części czynnych, to jest przez odpowiednio dobraną izolację przewodów i obudów aparatów i urządzeń elektrycznych.

W ochronie przed dotykiem pośrednim – dodatkowo zastosowano szybkie wyłączenie wraz z zastosowaniem połączeń wyrównawczych. Ochrona przez zastosowanie szybkiego wyłączenia jest realizowana poprzez:

- a) urządzenia ochronne przetężeniowe (wyłączniki z wyzwalaczami nadprądowymi)
- b) sieć połączeń wyrównawczych.

Instalację połączeń wyrównawczych należy wykonać zgodnie z PN-HD 60364-5-54.

Zastosowany falownik uniemożliwia przepływ prądu zwarcia DC do instalacji elektrycznej, dlatego też dodatkowy wyłącznik różnicowoprądowy typu B po stronie instalacji zmiennoprądowej w tym przypadku nie jest wymagany. Należy stosować się do wytycznych określonych w normie PN-IEC- 60364.

4.10. Ochrona odgromowa:

Na budynku brak jest instalacji odgromowej. Należy zainstalować instalację odgromową chroniącą instalację fotowoltaiczną. Instalacja odgromowa będzie wykonana w klasie IV.

Należy wykonać zwody poziome z drutu FeZn fi 8mm po kalenicy dachu i pod panelami. Na rogach zwodów poziomych zamontować zwody pionowe 0,5m. Zwody poziome i przewody odprowadzające powinny zachowywać minimalny odstęp izolacyjny 0,4m od paneli fotowoltaicznych. Należy wykonać dwa przewody odprowadzające połączone z uziomami pionowymi typu A. Uziomy wykonać z prętów stalowych o długości min 2,5m dla jednego uziomu.

5. OBLICZENIA TECHNICZNE DLA FALOWNIKA

Przewody i zabezpieczenia dobrano biorąc pod uwagę postanowienia normy PN-IEC 60364-4-43 i PN-IEC 60364-5-53 dla obciążeń stałych i przeciążeń.

Zabezpieczenia i przekroje przewodów zostały tak dobrane, aby przerwanie prądu

zwarciowego w każdym obwodzie elektrycznym następowalo zanim wystapi niebezpieczenstwo uszkodzen cieplnych i mechanicznych w przewodach i polaczeniach.

Dane wejsciowe:

- przewod typu YKYzo 3x4mm²
- temp. zyly do 70° C przy temp. otoczenia 30° C
- typ ulozenia kabla: C 2
- obciazalnosc dlugotrwała przewodow Iz = 38 A
- maksymalny prad wyjsciowy = 11 A
- moc maksymalna falownika = 2500 W
- zabezpieczenie obvodu = 16 A typ B
- dopuszczalny spadek napiecia ΔUn < 1,0%

Obliczenie spadku napiecia obwodow pradu zmiennego

$$\Delta U_n = \frac{P_n \times l \times 100}{\gamma \times s \times U_n^2} [\%]$$

gdzie:

P_n – moc odbiornika [W], P_n = 2500 W

l – dlugosc obvodu elektrycznego [m], l = 2 m,

γ – przewodnosc elektryczna materialu z jakiego wykonany jest obwod, γ = 56 $\frac{Sm}{mm^2}$

s – przekroj przewodu czynnego obvodu elektrycznego [mm²], s = 4 mm²,

U_n – napiecie znamionowe [V], U_n = 230 V

$$\Delta U_n = \frac{2500 \times 2 \times 100}{56 \times 4 \times 230^2} = 0,04\%$$

$$\Delta U_n < 1\%$$

Warunek dopuszczalnego spadku napiecia dla obvodu AC jest spelniony.

Obliczenie spadku napiecia obwodow pradu stalogo:

$$\Delta U_n = \frac{P_n \times l \times 100}{\gamma \times s \times U_n^2} [\%]$$

gdzie:

P_n – moc odbiornika [W], P_n = 2080 W

l – dlugosc obvodu elektrycznego [m], l = 10 m,

γ – przewodnosc elektryczna materialu z jakiego wykonany jest obwod, γ = 56 Sm/mm²

s – przekroj przewodu czynnego obvodu elektrycznego [mm²], s = 4 mm²,

U_n – napiecie znamionowe [V], U_n = 223 V

$$\Delta U_n = \frac{2080 \times 10 \times 100}{56 \times 4 \times 223^2} = 0,19\%$$

$$\Delta U_n < 1\%$$

Warunek dopuszczalnego spadku napięcia dla obwodu DC jest spełniony.

Sprawdzenie zabezpieczenia obwodu falownika:

Zabezpieczenia przed prądem przeciążeniowym spełniają następujące warunki:

$$I_B \leq I_n \leq I_z$$
$$I_2 = k \times I_z$$

gdzie :

I_B – prąd obliczeniowy w obwodzie elektrycznym [A], $I_B = 11$ A

I_z obciążalność długotrwała przewodów dla C(2) [A], $I_z = 38$ A

I_n – prąd znamionowy urządzenia zabezpieczającego [A], $I_n = 20$ A

I_2 – prąd zadziałania urządzenia zabezpieczającego $20 \times 1,45 = 29$ A

k – współczynnik krotności prądu powodującego zadziałanie urządzenia zabezpieczającego 1,45 dla wyłączników nadprądowych o charakterystyce B

$$11 \leq 20 \text{ A} \leq 38 \text{ A}$$

$$I_2 \leq 1,45 \times 38 \text{ A}$$

$$29 \text{ A} \leq 55,1 \text{ A}$$

Zabezpieczenia przed prądem przeciążeniowym są spełnione.

6. UWAGI KOŃCOWE

Wszelkie prace montażowe i odbiory robót należy wykonać zgodnie z przepisami BHP i p.poż. oraz zaleceniami producenta.

Projekt nie jest projektem powtarzalnym, który można zastosować do innych lokalizacji.

Wszystkie obliczenia zostały wykonane dla podanych w projekcie urządzeń i zastąpienie ich zamiennikami może powodować konieczność ponownego wykonania obliczeń.

Niedopuszczalne jest zastosowanie materiałów i urządzeń o parametrach i cechach jakościowych innych niż przyjęte w niniejszym opracowaniu bez uzyskania zgody autora projektu.

Roboty nie ujęte w dokumentacji, a wynikające z przyjętej technologii budowy, zastosowania materiałów lub montażu urządzeń winny być uwzględnione w kosztorysie ofertowym Wykonawcy, Brak ich wyszczególnienia w dokumentacji nie może stanowić podstawy do roszczeń finansowych Wykonawcy w stosunku do Inwestora lub Biura Projektów.

mgr inż. Emil Bursiewicz
upr. do projektowania i kierowania robotami
budowlanymi bez ograniczeń w spec. inst.
w zakresie sieci, instalacji i urządzeń
elektrycznych i elektroenergetycznych
PDL/0158/PWBE/16

Schemat instalacji elektrycznej przedstawiający sposób podłączenia mikroinstalacji:

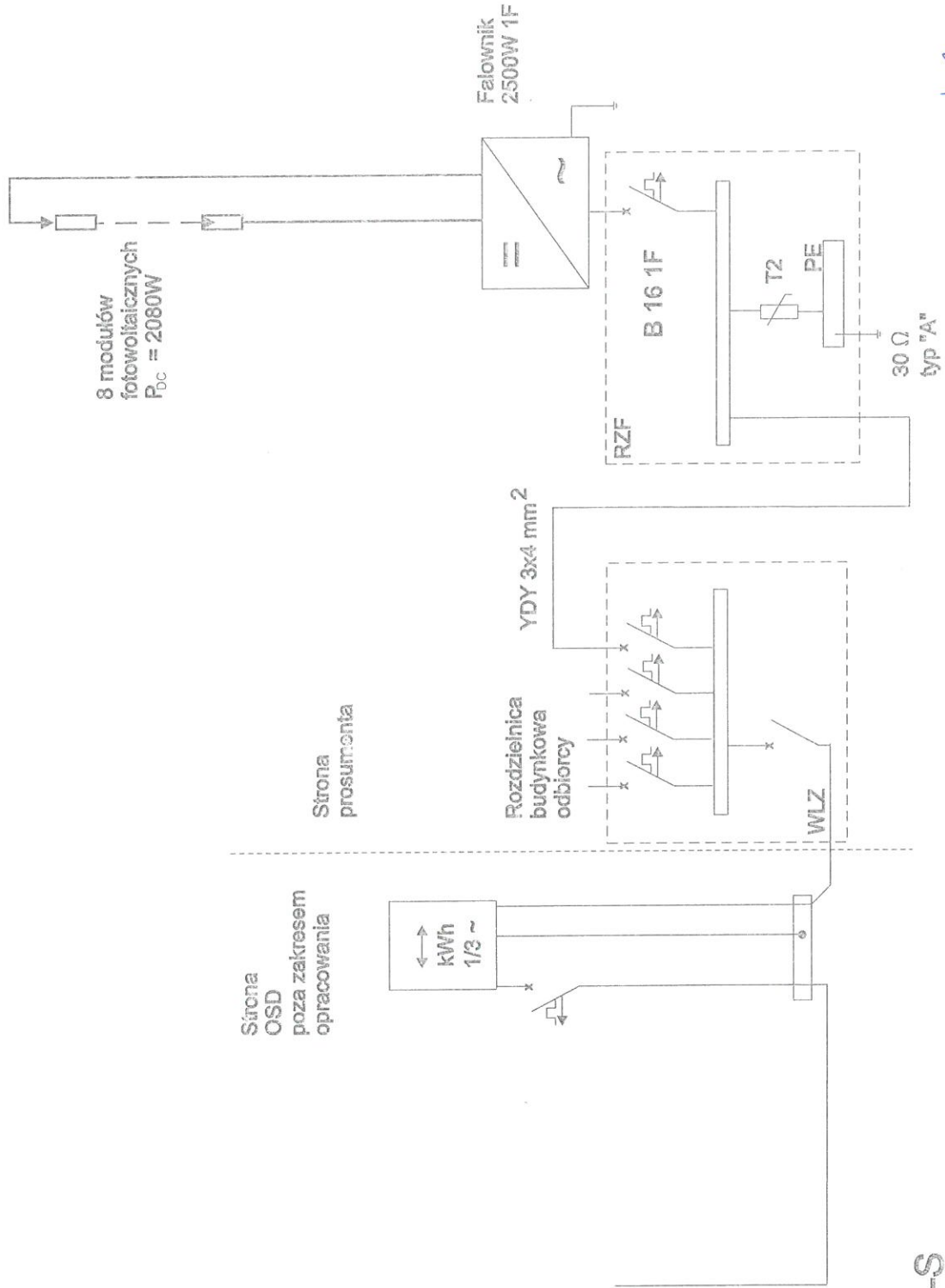

TNC-S

mgr inż. Emil Bursiewicz
 upr. do projektowania i kierowania robotami
 budowlanymi bez ograniczeń w spec. inst.
 w zakresie sieci, instalacji i urządzeń
 elektrycznych i elektroenergetycznych
 PDL/0159/PWBE/16

ZESTAWIENIE KOSZTÓW – INSTALACJA 2kW

Lp.	Opis	Jedn.	Ilość	Cena detaliczna netto PLN	Razem cena netto PLN
1	Ogniwa PV	szt.	8		
2	Falownik	szt.	1		
3	Instalacja odgromowa	kpl.	1		
4	Zestaw montażowy	kpl.	1		
5	Materiały elektroinstalacyjne (zabezpieczenia: przeciwprzepięciowe, przeciwprzetężeniowe, kale AC, kable DC, rozdzielnia)	kpl.	1		
6	Zabezpieczenie ppoż	kpl.	1	-	
7	Robocizna	-	1)
Suma					

